朝鮮日報

今日四面

發行所 朝鮮日報社 京城府 ... 編輯兼發行人 金東成 印刷人 崔益進
購讀料 一個月 金壹圓 ... 廣告料 ...

社說 朝鮮人의經濟的運命을證左하는諸數字

一

朝鮮사람의滅亡이經濟的滅亡으로因하야 完成되려고한다는것은 우리가듯기실토록듯고또보기실토록目睹하는바이다 그러나 全朝鮮的으로數字的으로表示하여보면 더욱분명한것을發見할수잇다 前者에도말한바와가티 우리는只今부터무슨일을하던지 數字的觀念을좀더確實히把持할必要가잇다 그리하야우리는 數字的觀念을우리朝鮮사람의腦髓에너허주는것이必要하다는것도말하엿다 果然數字的으로본結果는 全朝鮮的으로보아 우리朝鮮사람의經濟力과日本사람의經濟力이 如何히差異가잇는것을알수잇다

二

昨夜某處에서 朝鮮事情調査硏究會席上에서 報告된數字는 우리로하야금 毛骨이竦然하게한바잇섯다 右報告에依하야그槪畧을摘出하건대 大正十二年度中央所屬稅에잇서서 都會地即府內居住者에關하야보면 日本人은 稅金負擔額이 每戶二十三圓二十二錢三厘이요 朝鮮人은 每戶二圓十八錢五厘이오 日本人每名下五圓八十四錢五厘이오 朝鮮人每名下四十七錢八厘이오 또다시地方即郡島居住者에 關하야보면 日本人은稅金負擔額이 每戶二十九圓九十八錢一厘이오 朝鮮人은 每戶四圓三十六錢八厘이오 日本人每名下九圓七錢一厘이오 朝鮮人每名下八十一錢九厘이니 日本人은 府에잇서서는朝鮮人보담 十倍以上의稅金을負擔하고郡島에잇서서는 每戶로보아서는約七倍의稅金을負擔하고 每人으로보면 亦是十倍以上의稅金을負擔하게되는것을發見할수잇다

三

또地稅의負擔人員을보면 朝鮮人納稅者 三百五十一萬八千七百二十四人中 五百圓以上의納稅者가겨우 四百九十八인대 日本人納稅者 五萬三千五百九十二人中에는 五百圓以上의納稅者가 四百五十七人됨을發見할수잇고 市街地稅의負擔人員으로보면 朝鮮人納稅者 五萬六千七百四十八人中 五百圓以上의納稅者가 겨우六人인대 日本人納稅者 一萬二千二百六十四人中 五百圓以上의納稅者가六十六人이나됨을 發見할수잇다 以上列記한數字中 中央稅全體에關한것은 大正十二年度의統計에依한것이오 地稅及市街地稅에關한것은 大正十三年度의統計에依한것이다 이것은 모도다朝鮮全體에關한것이거니와 最近에本報에逐次報道되는朝鮮人京城의滅亡이라는것은 더욱朝鮮人全體의生活上中心되는京城이 只今沒落의深淵을向하고떠러저나간다는것을말하는것이다

四

今年十月一日의 國勢調査에依하야 朝鮮안에잇는사람의都合一千九百五十一萬九千九百三人이라는것이 明白하게되엿다 그中에 日本人이 얼마며 其他外國人이얼마라는것은 發表되지아니하엿다 그러나 大正十二年十二月末日의現在에依하면 外國人總數가 三千五百三十九人이엿다 그러면一千九百五十一萬九千九百三人中에서外國人約四千人을減하고 그남어지 一千九百五十一萬六千人中에서 日本人을約三十五萬으로볼수잇다 그러면朝鮮人은 一千九百十六萬六千人이되겟다 大正十二年度의數字를그대로引用하기는 正確하지는안켓지마는大畧을推測하기爲하야 郡島居住者의每人納稅平均額을 全體의平均額으로看做하고 이것을計算하면 日本人三十五萬人에對하야每名下九圓七十一錢으로하여 日本人의總負擔額은 三百十七萬四千八百五十圓이오 朝鮮人의總負擔額은 一千五百六十九萬六千九百五十四圓이되게된다 人數로말하면 朝鮮人이日本人의五十四倍가넘는대 納稅額으로말하면 그五倍로되지못하는狀態에잇다

五

그外에도또間接稅系統으로들어가보면 더욱顯著한差異가잇슴을 發見할수잇슬것이다 즉日本人이數交로하면朝鮮人의五十四分之一에지나지못한데그中央稅負擔額으로보면겨우 五分之一에該當하다 그러면 日本人三十五萬이朝鮮에와잇다하더라도經濟的으로보면 朝鮮人의五分之一 즉三百八十餘萬의日本人이잇는음이된다 그러면日本人三十五萬은三百四十五萬의經濟的人力을後備軍으로하여가지고잇다 朝鮮人一千九百十六萬六千人은 經濟力으로보아다 그自身을維持하기 어려운사람들이 日本人은 따로三百四十五萬의遊動軍을가진셈이된다 이와가튼現狀에잇서서 朝鮮人의滅亡을免할길은어데잇슬가?

乾坤一擲의 ◇……一大接戰
李景林軍配備完了 山東의後援兵도到着

(天津十二日發) 北倉方面의兩軍은尙今對峙中으로嵐前의靜肅을保하는中인대 山東으로부터張宗昌軍의二個旅의援兵이 昨夜馬廠에到着하야茲에李景林軍의兵備가完了하엿슴으로 積極的攻擊에轉하야 今明日中乾坤一擲의大接戰이行할模樣이더라

李軍國際列車砲擊
幸히負傷者는업섯다

(北京十一日發) 十日午後四時天津을發한米國司令官指揮下의國際列車는楊村의前方에서李景林軍에게砲擊을受하야砲彈의破片이窓에마젓스나幸히負傷者는無하엿다 天津에서直時李景林에게對하야嚴重한抗議를하는同時에外交團에서도十一日正式으로抗議를할이더라

郭軍營口襲擊準備
遼河의結氷을待하야

(奉天十二日發) 郭松齡軍三千은溝幇子로부터營口方面에向하야進軍中인데溝幇子營口間은曩에奉軍退却의際에鐵橋三個所가破壞되엿고給水「탱크」는無用케되엿는故로郭軍約三百은此를急遽修理中인바에依하야在營口奉軍은目下田莊台에防禦陣地를築造中이나若鐵道修理가完成되면到底히右兵數로는支保키難하다하야約一萬의增援을奉天에求하엿다尙히遼河下流가아즉完全히結氷치안하엿는데郭軍은上流의結氷完全한地點을求하야渉河하야營口를襲하랴한다더라

營口人心動搖

(營口十二日發) 曩에破壞한營口線은郭軍의工兵隊가直時修繕에着手하야十三日正午外지工事를終了하고三十名의兵士는旣히盤山에到着하엿다盤山營口間에尙히破壞個所가잇스나直時修理는終하야十二日中에郭軍은畢竟營口를占領키爲하야來襲할것이明白하게되여市人은極히驚愕中에잇스며日本官憲은此의對策을講究하는中이더라

彈藥供給電請 李景林對奉張

(奉天十二日發) 李景林은今日奉天에向하야兵器彈藥의供給

郭松齡氏 ……回答內容
日政府聲明書에

(大連發) 十日午前九時錦州의陣中에서郭松齡氏와會見하고無事히日本政府의聲明書를手交한浦參謀中佐는十一日大連에歸着하엿는데其携帶한郭氏로부터白川關東軍司令官에게보내인回答大要는東三省에잇는貴國居留民의生命財産의安全을保障하고滿蒙에서貴國이有한特殊旣得權을擁護할것은余는再三聲明을發하야此를尊重할과如한즉貴官도旣

上海紡績乍不穩
排日大罷業惹起?

(上海十二日發) 同興紗의罷業은工部局警察의鎭壓에依하야一時常態에復하얏더니十二日更히新宣傳「비라」를配布하야他의紡績에同情罷業을求함에對하야附近에잇는日華、內外棉의不良分子는此에應하야蠢動을始作하야形勢不穩하다尙히該運動이漸次日本人에게向하야온것은頗히注意할만한事인데或은排日大罷業이될는지도알수업다하야日人紡績은警戒를嚴重히하는中이더라

日本의張援助說과
芳澤日公使의辯明書發表

(北京十一日發) 芳澤公使는十一日左의聲明書를發表하엿다

一、最近當地新聞中或은奉軍中에數千乃至一萬以上의日本軍隊가잇다하고或은關東軍司令官과奉天中國官憲間에密約이잇서日本의出兵은張作霖援助의代償으로서張으로부터鐵道鑛山、山林其他에對하야特權을得한것이라고하야日本에對한中傷的報道를宣傳하나右는全혀日本의公正한態度를中傷하는根據업는記事라고할밧게업다 若如斯한有害記事가中國民中에日本에對한排日感情을生함과如한事가잇서는日本의專念한日中親善의根本義에反함으로써予는南滿地方의時局에對하야日本의態度를闡明코자하는바이다

二、日本의中國內政不干涉主義는南滿에對하야今回의時局에依하야何等影響을受치아니한다 日本은滿洲에特殊의經濟的地步를占領할것도업고 滿洲에對한日本人은數十萬에達하야諸般의平和事業을經營하야日本의投資가巨額에達하야日本官憲은此重大한權利利益을保有함으로써하기爲하야事實上必要措置를講함에不得已한境遇에도右目

司法調査
日本委員發表

(東京電) 十二日中國治外法權撤廢司法制度調査委員會의日本委員이發表되엿는데

特命全權大使 日置益
中國治外法權에關한委員會日本委員을命한
外務省通商局長 佐分利貞男
公使館一等書記官 重光葵
公使館二等書記官 澤田廉三
檢事 三宅正太郞
同 日本委員隨員을命함

政府의=對中方針과
貴院各派態度

(東京電) 政府의對中態度에關하야貴族院各派는曩에貴族院連名으로서政府에警告를與코자하는態度를示하엿는데其後公正會硏究會는率先하야幣原外相을訪問하고政府의意見을聽取한바各各辯釋을달리하야一部에는頗히强硬論을持하야即時出兵斷行을主張하는者도잇고一方에는政府今回의對中聲明을妥當타하야暫時政府의方針에對하야監視的態度를取하는것이最善한方法이라하는者도多數가잇서結局連名한警告는此를中止하고政府當局의對中方針에信賴하야今後의處置를看取하기로하엿더라

滿洲出兵은 日露條約違反
露國의對日抗議內容

(東京電) 莫斯科로부터의報道에依하면日本이滿洲에出兵코자함은日露條約의精神에違反한다는理由로 日本政府에對하야抗議를提出하도록露國政府는駐日「코프」大使에게訓令을發하엿다더라

日本의對中外交
米國朝野의好感

(華盛頓十二日發) 加藤首相이東京에서外國通信員과會見할際聲明한政局談은當地의諸新聞에一齊掲載되엿는데其中軍縮問題及中國不干涉論은當地政界에서顯著한好感으로서迎하고特히中國動亂勃發以來日本의對中外交策은極히賢明하다는印象이形成되야米國朝野의對日觀念는一變하게되엿다

奉軍飛機墜落

(奉天十三日發) 十二日敵情을偵察키爲하야奉天出發의飛行機中一機는海城附近의上空에서故障이生하야墜落하엿는대搭乘者에게는異常이업스나機體는大破하엿다더라

船津總領事 張作霖氏와會見
張은郭軍討伐을斷言

(奉天十二日發) 張作霖과船津總領事의會見한內容을聞한바張作霖氏는先般聲明한外務當局의日本政府의意志가如何하든지郭討伐을行함에는決死하드라도斷行치안켓다고斷言하엿스나中國側에서는船津氏의中國內政不干涉을更히力說하고日本政府의意志가잇는것을說明하엿슴에張은어데까지든지郭討伐에關하야는그다지重要視치안는다더라

外人課稅問題와
關係各國公使의態度 日本은一層愼重考慮

(北京十一日發) 芳澤公使는 가로되『中國內亂으로爲하야日人의生命財産에危害를加할과如한事가잇스면余는可及的의處置를取하야此를防止할覺悟이다 昨日의關稅會議에서中國委員이提案한外人課稅問題는複雜한問題로各公使는直히承認할意嚮이업다日本도鐵道附屬地居留地及其他地方의課稅權에關係하야各條約上의問題도잇서特히硏究를거듭한後一括하야回答할생각이다』云云

外交團會議開催

=(北京十一日發) 十一日露西亞、獨逸을除한全外交團會議를和蘭公使館에開催하고時局並外人課稅及本制度調査等에對하야協議하엿는대近近同團으로부터中國政府에重要提議를할터이라고

極端의排日運動
알바트、쫀손氏의提案

(東京電) 華盛頓電報에依하면 上院議員「알바트」、「쫀손」氏는八日開會한米國議會下院에『兩親이米國市民權을가지지못한境遇其出生子에는 市民權을與치아니한다』는憲法修正案을提出하얏다 本案은今日外지二回에亘하야議會에提出되얏스나米國憲法의市民權屬地主義를根本的으로顚覆하는것이라하야畢竟通過되지못한것이다 勿論日本人을目的으로한排日案이기때문에在米日本大使館에서도本問題의經過에는極度로注意하야過般來『쫀손』氏가各地에서右의趣旨를講演하고도라다니면서運動을하야하는『알바―트・쫀손』氏는『하이람・쫀손』、『쇼―트릿지』兩氏와共히排日巨頭로잇는바詳細한報告를日本外務省에하얏더라 昨春의排日移民法作製에도盡力한人物인데外務省에서는만일同案이成立하게되면米國의排日이極端에達하야此以上日本人은米國에서

排日條項=削除要求
敎會聯合委員會

(華盛頓十一日發) 「데트로이트」十一日發「데트로이드」州에서開會中인各敎會聯合委員會는十一日의會議에서日本人排斥會現行移民法의改正을要求하야直히議會에對하야運動을開始하기로決定하엿는대聯合會執行委員會는日本人은米國의移民法에對하야甚히苦痛을蒙한다는『굿드윈』氏委員會의報告를基礎로하야具體的運動에着手하고聯合會委員에對하야直히議會에向하야移民法反對를聲明하고日本人排斥條項의削除를要求하기로하엿더라

軍備制限會議
米大統領充分考慮

(華盛頓十二日發) 白堊館에서는國際聯盟主催의軍備縮少會議에對하야 又는其他모든軍縮會議에亞米利加合衆國이參加하기를懇望하야마지안는다고聲明하엿다 但『클릿지』大統領自身은充分히考慮하리라더라

會議準備參加招請

=(제네바十二日發) 國際聯盟理事會는阿米利加合衆國、獨逸、露西亞、勃牙利、芬蘭、波蘭、洪牙利、希臘、塞爾維亞等諸國에對하야理事會에代表가잇는十餘國과共히軍縮會議開催準備에參加하라招請하기로決하엿고尙且理事會에代表가잇지아니한諸國도一切意見을提出할을特許할터이라더라

佛軍一千全滅
◇……도루스軍에게

(예루사렘十二日發) 『아라비아』人側의情報에依하면『도루스』叛徒軍은『다마스카스』東方에잇는佛蘭西兵一千名을殲滅하얏다더라

露獨通商條約批准

(伯林十二日發) 獨逸議會는露獨通商條約을批准하엿더라

比島의殺人騷動
逮捕警官負傷

(馬尼拉十二日發) 十二日「나오」湖地方에서十七名이殺害된騷動이잇서官憲이逮捕하려갓섯스나犯人이抵抗하기때문에爭鬪를演하야官憲側에三名의負傷者를出하엿다右下手人中에는基督敎를奉하는比律賓人의學校敎員도잇더라

日露利權契約內容
正式調印은十四日

(莫斯科十一日發) 日露兩國代表間에成立된樺太利權契約內容은左와如하더라

◇石油利權
一、利權期間四十五年
一、北辰石油會社는左의累進率에依한後納金을支拂함 年產三萬噸에對하야五分其以上은累進年額四十三噸에對하야一割五分에至함
一、課稅는單一稅로하야年產價額의三分三厘를支拂함
一、石油會社는使用人中七割五分의外人을雇傭하는權利를有함 但熟練中熟練者五割、不熟練者二割五分의割로함

◇石炭利權
一、北樺太企業會社後納金은左의累進率에依함
一、年產十萬噸에對하야三分으로부터年產六十五萬噸八分에至함
一、課稅는現年產價額의四分若干을支拂함
一、從井組合의後納金支拂은左의累進率에依함
一、年產額五萬噸에對하야五分十七萬噸에至하야八分을支拂함

그런데日露利權契約의正式調印은來週月曜日十四日에調印할터이다

問題의義敎費
本黨과妥協程度

(東京電) 加藤首相은十二日午後五時半濱口藏相을其官邸에訪問하고約一時間동안何事인가密議한바잇섯는데內容은極秘에附하나聞한바에依하면藏相이近近床次總裁와會見하고豫算內容을說明함에當하야豫히此의對策에對한首相의意가잇는바를聞하야政府案과本黨案과의相違는義務敎育費로서政府는二千萬圓本黨은四千萬圓에增額하라고함으로濱口氏의因果를含하야一千萬圓을讓步하고三千萬圓으로서本黨과妥協하야議會를無事通過하라는心算이라더라

議會提出法案
全部四十餘件

(東京電) 政府는第五十一議會에提出할各省의諸法律案을蒐集하는中인데거의蒐集이되야稅制整理改正案、地方徵稅整理改正案等全部로서四十餘件에達한다더라

朝鮮에輸出하는
戾稅改正結果

(東京電) 十二日의大藏省議에서日本、臺灣、樺太로부터朝鮮에輸出하는酒、雜物、砂糖의戾稅에關한法律改正案이決定되엿더라

政友對議會策
第一線은何人이

(東京電) 政友會는來五十一議會의對策을特히重要視하야院內役員選擧와如함도從來의例를破하고周到한考慮를할것으로觀測되는데同會는田中總裁가余히指揮에不斷한打擊이잇겟고高橋氏는院外者인것이議會에對한議員의腦部로求하지아니하면안되겟다 如斯히看來하면小川平吉氏가院內總務의首席으로서前議會外지의岡崎氏의하든일을식힐것은決定的事實이고 이에 山本悌二郞、三土忠造、秦豐助氏等의激渤한鬪將을配할지오 其他高山長幸、小口保春七、長田桃藏、八田宗吉氏等外에革新系中으로西村丹次郞、小橋藻三衞、大口喜六氏等이有함으로此等의中으로도選定되리라고觀察되더라

鮮銀今期配當五分

(東京電) 臺灣銀行及朝鮮銀行은整理의進行이順調로되야積立金을崩하야缺損補塡할要가업시今期配當은五分이되리라더라

人事消息

▲金炯斌氏(新社會雜誌編輯兼發行人) 新社會社用務로十三日午前發忠南方面에

八面鋒

○郭松齡夫人、凜凜한軍服으로、三軍을叱咤한다고、牝鷄司晨이吉兆가아니라하면、中國文字이건만!

○奉軍의强點은、彈藥의豐富라고、部下는다離叛하여도、이것만잇스면되나?

○釜山警察署에만、一年間에檢事局에보낸事件數가、二千件이라고、아이구!

一週一瞥

資本主義安定

『모스코』에서開催된 國際共產黨大會에서 報告된戰亂以後歐洲의 現況을 要約한말이엇섯다 十二月一日倫敦에서正式으로調印된『로카르노』條約은곳어느意味로이資本主義의安定을表示하는者이다 昨年以來 左黨壓迫으로서그特殊現狀을살븐歐洲의列國은 今春以來『발칸』方面의共產黨의騷動을一期로서거의一段落을지으려하는形勢이다 獨逸의左傾運動은 佛國의『루얼』進軍以後그에對한消極的抵抗의時期를限界로서 또한退却을비롯할밧게업섯든것이오 佛國의共產黨이그의支配階級들에向한反抗도『모로코』와『시리아』에對한侵略을挫折케함에미치지못하엿다 그리고『로카르노』條約의調印은一層더安定의印象을歐洲列國의支配階級들에게주어서 바야흐로安心의微笑를띄게한모양이다

第二軍縮問題

倫敦에서調印을마치고돌아온獨首相『루테르』氏는伯林에到着하자곳『힌덴부르크』大統領에게辭表를提出하엿다 이는무슨功成身退함을意味함보다는 同條約의調印을反對하는聯立政府의一政派인國權黨과및그의出身인三人의閣僚는除外하고다시多數의民意를代表할수잇는大聯立內閣의組織을爲함이다 『나웬』七日發電은『힌』大統領이各派首領과 後繼內閣組織을協議하야國權黨을除外하고새로히社會黨을加하야一大聯立內閣을組織할것을勸告하엿다하나方今外지는아즉詳細한後報가업다 社會黨人民黨等을聯結하야멀지안어新內閣의成立이잇슬것이다 그와同時에年來의最大禍因인佛獨의葛藤의除去로因하야歐洲는우선小康期에들어간것으로볼것이다 다시第二軍縮會議를豫備하는『제네바』에잇는國際聯盟會議에서는 다시列國에對한勸誘狀을發하기로하엿다한다 華盛頓에서의軍縮會議가海軍의主力艦을制限코저함이 그의主要目的이엇섯거니와 이번에는다시陸軍을目標로하고저함이다 그러나이것이어떠한程度外지實現될는지는오히려可能性이잇스나 어떠한程度外지의平和의効果가잇슬는지는 매우疑問인者이다 露國의人民委員長『콕이코뿌』氏가 露國의國際聯盟加入은 東洋에對

日政局平凡也

한背信이오歐洲에對한屈辱이라고말할수업다

『永久한동안의 努力과犧牲의結果가신생거난農民勞働은 政府의壓迫에因하야 당장으로解散되엇다 우리들의하엿업는無產解放運動에 몸을던진지음으로부터 壓迫과迫害를 覺悟한우리들의運動은 決코政府의壓迫에屈할것은아니다……』이는그産出의一瞬間에 곳그特權閥의政府에依하야 威壓의鐵椎를밧고 慘然한產褥上의尸骸를지은 零丁한惡運兒日本無產政黨에對한 그의先驅者된者들의悲痛한聲明이엇다 그러나反動의氣勢全世界를風靡하는이째『國體의精華』를篤信하는이島國의『特種國民』들이 아즉그의無產政黨으로 一路平順하게安樂한길을보내주기는바랄수업는일이엇슬것이다 無產黨에關하여서도非合同 提携 不信任쫌으로日日評說한바잇섯다 그러나合同界日에至하야서는 마치그의日比谷原頭의그것을 마치그의兩國國技館의『栃木山、大甲山』等의一勝一敗만큼도 觀衆의興味를 쓸지못하는田中、床次의兩角의上塗動이 마치百里靈山을隔하야 蝸牛의蠕動을바라봄과가튼感이잇슬뿐이다 日本의政局은平凡하다 彼等有史、來자못數千年에일즉獨創的新機軸을 지음이업든俗化한『天孫』族도 近日에는매우依樣하야胡蘆를畵하는平凡한平凡이잇슬뿐이다 다消息이 마치明窓淨几에서金人만每日選至하는北中國의戰局의 瑞의三國誌를坐閱하는것가튼感이잇게할뿐이다 所謂사람들의 惡戲도 보아오매다만無心한하품만나게하는바잇다 (十二月十三日午後一時)

貴報續刊을賀함

十二月十二日 徐載弼

記者足下 貴報續刊의報道를듯고甚히歡喜하나이다 停刊된理由를分明히듯지못하엿스나 貴報의論調가執權者側에忌諱가되엿든줄로思惟하나이다 言論과出版의自由를享有한나라에住居하는吾等은 新聞의論調가當局에抵觸이된다하드라도檢閱과 停刊外지가게되는理由를諒解할수업나이다 萬一엇던新聞에서不適當한記事이나 虛僞의報道를發刊하면法律에依하야處罰을할것이나 停刊外지는아니갈것이라하나이다 何如間朝鮮에法律이그러타면無可奈何올시다 現狀으로말하면貴報에晴曇이 비초이는줄로생각하나이다 此等處罰은當然히公衆의同情을惹起하야畢竟에는讀者가增加할것이고貴報의論調는一層深刻한權威를加할것이외다 大槪日刊新聞은讀者에게其日其日에國內國外의新記事를報道하는것이나論評欄에는一定한大衆의緊要한條目에 貢獻을期할것이니 余의思惟로는 現下朝鮮內에서 政治問題는 擧論키困難하리라하나이다 그러나他國의敎育、經濟、宗敎、商業、農業、製造、海運、鑛道、電氣、交通、美術、音樂、運動、銀行、文學、雄辯、詩、哲學、歷史等과朝鮮의文化、考古學과歐米의古今風俗習慣等은自由로評論할수잇스리라하나이다 이런課目은一般의智識啓發에가장必要한것이외다 余는朝鮮의日刊新聞에서이런特殊欄을設置함을보고자하나이다 智識은能力이오能力은朝鮮人의必要한것이라하나이다 이에數行의短片으로써貴報續刊을祝賀하나이다

恐할만한老衰者에 腦溢血、中風의 原因되는 動脈硬化症에罹하면
如何한變化를身體에現케하는가
▽血壓의亢進하는寒時는危險
獨히診斷과手當

男女四十歲以上으로酒毒、梅毒、○毒、心身過勞、肉食美食의過多、煙草毒、糖尿病、腎臟病、肥胖病、中風體質과血統者等의게最多하야最恐할早發老衰病과腦溢血의原因되는動脈硬化症은如何한變化를身體에現케하는나云하면

腦動脈硬化로因하야 輕한眩氣가時時로生하오 血液이渦卷과如히流回하는故로耳에響하야耳鳴이되오 便通이無하며上氣가甚하고 薄血이起하는故로肩이쑤쑤하야 首筋으로頭의半面에吊케됨니다又恒常頭가重하야 記憶의障害가起하며古昔의記憶이生할지라도最近之事를忘합니다

殊히寒時에는血管이縮하는故로血壓은顯著히昇합니다 以上과如히病狀이一이라도現하면腦溢血中風의 突發又는再發의用心과豫防치아니하면아니됨니다 腦溢血로死하는人은身體健康한血大槪色이好한人이옵시다、此動脈硬化를治하며其進行을止하며血壓을下降케하야腦溢血의豫防만行하면其人은長命을保하는者가됨니다 今玆에新發表하는海藻製劑의海歸來는我의恩人와런、바랄民와구루도아氏兩先生이엇던海藻中에서發見한精粹를基本으로創製한것인데此를飮하면淋巴系와血管系의細妙히活動하는대로臟器細胞의吸收와排出을促하야動脈硬化症及此에因한血壓亢進을安全히下降케하며中風의氣分外지全治하며又一스테리症을治하며神經系統에達하야腦神經衰弱症을治하며

한것은人名과物件場所를忘합니다 此는腦의血脈硬化에依하는腦의血行이惡한故로腦가充分치못한所以요、又非常히感情이昂奮되니다 些細한事에 怒하야 大聲하며낫버하며 又不眠症이起하야、조곰도不寢케됨니다 老人이早起하며眩氣되는것은即腦動脈硬化로됨니다 此等의前兆症狀은腦神經衰弱症과如似한故로普通腦神經衰弱으로見做하야加療하나少毫도不應합니다 此는老人性의腦動脈硬化症되는血行의障害變調에原因되며又本病의併發病으로最多히罹하는 萎縮腎이요 萎縮腎은人間生活上重要榮養의 蛋白이尿과同히下하야水腫을來케하며手足의指가時時로痺합니다 夜間에小便이近한步行疲勞息切이됨니다 如斯한人의血壓은必히 百五十미리부터 一二百미리以上病的에進합니다

하며繼하야服用하여도副作用의全無한故로老年者든 勿論如何한人이라도安全한治療와 豫防을俱備한藥으로推奬합니다 旣히罹한人으로 治療에着手치아니하엿스면豫防에片時라도早期하야貴尊한身을保護하며 益益長命하야國家社會에貢獻하심을望함니다 今에야自然的으로上下擧皆服用者가激增하야海外外지 高評을受하며 九段階行社를爲始로醫名家의用命도不絕하며多數의感謝狀을公開합니다 近來海歸來의販路擴大함을漢하야類似한僞物노動脈硬化症藥이라稱하야各處에續出한지라必히海歸來라指名하신後求하십시요 詳細한治療와豫防法養生法은現品에添付하엿슴니다 因하야海歸來의藥價는二百五十錠入二圓、五百五十錠入四圓、八百錠入六圓、千六百錠入十一圓 又急한時에는振替口座로申込하시오 送料十二錢代金引替三十錢必히切手로前納하시오

▲海歸來는全國到處의信用藥店에서販賣함 信用이無한藥店에는類似粗藥을賣코자하오니注意하시옵소서 品切이되엿스면直接申込하시오急送합니다

東京市本鄕區菊坂町五十六番地ノ7
日本發賣元 河合洋行
振替東京一八二番、電話小石川大八三五番

놀라운此數字의差異! 破滅되는朝鮮人의經濟

디세오백원이상을납입하는자의수효가 이땅의주인조선인보다일본인이더만타

朝鮮事情調查研究會의調查結果

일반사회의유지로조직된조선사정됴사연구회(朝鮮事情調査研究會)에서는 데이회로세금(稅金)에대한됴사보고를 하얏는바 그발표한바에의한십삼년도의조선일년간의 디세(地稅)납세자수효는 삼백오십칠만삼천오백십사명으로 이것을 국별로보이면

朝鮮人 三、五一八、七二四人
日本人 五三、五九二人
其他人 一、一九八人

에달하는바 그들의납세액별(納稅額別)로난호아보면 최고로오백원이상 납세하는자수가

◇五百圓以上納稅者
朝鮮人 四〇九人
日本人 四五七人
其他人 一人

으로 이것을 납세자총수에비하야보면 조선사람은 납세자팔천륙백세명에 한명평균이오 일본사람은 일백십칠명에 한명평균이며 기타외국인은 일천백구십팔명에 한명 평균인바 다른나라사람은 그만두고 이것을 일본사람과비교하면 자긔소유의 디세를바치는자 수효가일본인은 조선인의 칠십일배이라는 놀나운대됴를 알수가잇스며 이와반대로 세금이적은(즉소유토디가적은)납세자 수효는 납세액이 적을수록 조선사람의수효가 느러가며 일본인은적어감을 볼수가잇는데 례를들면 최저 삼십전미만납세자 수효는

◇三十錢未滿納稅者
朝鮮人 七三七、二一八人
日本人 五、八五〇人
其他人 二九三人

으로 조선사람은 납세자네명반에한명평균이오 일본인은아홉넝에대하야한명평균으로 가난한납세자수효는 조선사람이일본사람의그것보다약배(倍)나됨을알수가잇는데 이로보아대데로 조선사람은 큰디주는 점차로파멸되야 곤궁하야가는 반면에 일본인의디주가 느러감을 밝히알수잇더라

事情研究會 調査報告

십이일오후에 보고회를열엇다

조선사정됴사 연구회에서는십이일 오후다섯시반에 시내종로중앙긔독교청년회관에 이십오명의 회원중이십일명이 모히여데이회됴사보고강연회를열고 장시간동안 한숨어리운 통계수자로써토론한바이잇섯고 이어서동회의 망년회를 겸하야가슴을헤친간담이 잇섯는데 이것은 데일회의 세금제도에대한 계속이엇스며 이와가티매월에한번식각부문(部門)을난호아됴사연구한바를보고한다더라

和一색별會 紀念童話會

성황중에개최

화일청년회소년부(和一靑年會少年部)를독립하야 화일색별회라는 소년소녀회가 조직된후 동회창립긔념으로 동화회를 시내와룡동중앙친청년회관내에서개최하엿는데 일긔가치웟스나 개회정각전부터 만원이되야 창안창밧게 소년소녀가 무려수백명으로 동화회(童話會)로는미증유의 대성황을일우엇스며 고한승(高漢承)씨의동화가잇섯고 그외에 여흥십사종이잇슨후 오후구시에 무사폐회하엿다더라

避難同胞로 奉天驛頭混雜

십일에공긔가험악하야 그곳동포들은속속피난

居留民會의警告發布

중국의동란으로봉텬일대의위긔는 시각으로 절박하여온다함은 누차본보에 보도한바와 갓거니와 그후봉텬시중의 흉흉한형세는날로더하야감을따러 인심의동요와 위험의공긔는 극도로긴장되여 생애에쪼들리고 허터에시드른 우리동포들은 요사이가티 동요되는위험한공포에 견듸지못하야 조선내디나 혹은안동현방면으로 피란가는동포가 매일 봉텬뎡거장을통하야 몃백명식에달해서 대혼잡을이루워 오든바 지난십일의위세는

더욱맹렬 하야구시가인상부디(商埠地)안에네곳에경관휘소(警官詰所)를가설하엿다 그리고봉텬거류민회 조선인계(奉天居留民會朝鮮人係)에서는다음과가튼 급고문을 발표하얏다

◇急 告

불의의급변이 잇슬때에는 서탑례배당(西塔禮拜堂)민회소방대(民會消防隊)서본원사(西本願寺)에서 경종(警鐘)을울릴터이니급히피란할것이며 또는 당국자의지휘를바드시오◇피란은 신시가로 하는것이 케일안전합니다 피란민수용장소는 심상고등 소학교(尋常高等小學校)케일소학교(第一小學校)련병장(練兵場)으로뎡하얏스니그리아시고또우리

조선사람 은스사로경호(警護)하야시국의변동을여러분에게총지하고거류구역안에서발생된사변을 됴사하야 상부회(相扶會)에서십간방서탑의구역을 분하고 각구역안에는위원을 두어서서로 련락을하도록 하엿습니다 또상부회의본부는대동호(大同號)와의동공사(義同公司)에두고최사린(崔士霖)지석모(池錫模)량씨가 중심이되어 진력합니다 여러분은 시국에대한 사건이잇슬때마다 긴긔 상부회본부 또는 각구위원에게 문의또는 보고하야주시오또

각위원은 상부회의완장(腕章)을두르고시사로구내를순회하오니 그리아려주시오 이러한 경고문을 일반동포에게배부선뎐하얏스며 봉텬부근각촌에거류하든 우리동포는 권혀봉

사람으로하야 금충밥층 불안의 공포를늣기게하더라(봉텬)

正義府員 檢擧事件內容

정의부를리용하려는 보텬교도일파의음모

전라남도 정읍(全南井邑) 보텬교중앙본소(普天敎中央本所)에잇는보텬교도가 중국흥경현(中國興京省)에잇는정의부원(正義府員)을 농락하야 모중대사건을계획하다가 경긔도 경찰부(京畿道警察部)에 모조리 데포되는 동시에무긔까지 압수되어일시경성텬디를소란케하든사건은 범인들을 검사국으로보낸후에도그내용을 의연히 비밀에부치는고로일반세간에는종시그내용의진상이 드러나지못하고마럿든바이제

모유력한 방면으로부터탐문한바에의지하면지난사월경에전긔보텬교중앙본소에잇는소위중요간부인한규숙(韓圭淑)김정곤(金正坤)정준협(鄭俊協)김수권(金秀權) 등이 협의한후 본래 보텬교와 련락이잇든정의부원 조만식(趙晩植)에게 「자긔의 교주가만주 개척사업을오래전부터 계획하니 만주에잇는 유력한 조선인을소개하라」간청함으로 항상만주에잇는 조선인의처디를 근심하든조만식은 보텬교의 정톄야하여간에 그돈이나리용하야재만동포의생도를

개척하는 것이조켓다하야 즉시그것을승락한후 전부터 정의부와 관계가잇든 자긔의친구리춘배(李春培)라는사람을소개하얏든바 보텬교측에서는 주장하기를「다만말로만은 서로미들수 업슴은아니다 자긔의교주되는차경석(車京錫)에게무슨증거를보혀야 되겟스니 무엇보다도만주에가서 무장단 몃사람을다리고와서 자긔교주에게 보히면만주개척자금 오십만원을 주겟다」는협으로 리춘배는이것을

승락하고 즉시흥경성정의부로가서이사실을간부에말하야 만사를 단단히약속하고 정의부로부터 무장단낫명을 조선에파견하기로하얏다

普天敎幹部의 態度豹變

다려온정의부원을 밀고하겟다고협박

리춘배(李春培)가정의부에가서 무장단을 조선에파견하기로 하엿다함은 별항보도한바와 갓거니와 정의부에서는 정찬규(鄭燦奎)에게 권총(拳銃)두자루를 주어서 리춘배와가티 지난팔월경에 조선으로파견하게 되엇다

구사일생 정찬규 리춘배두사람은 으로국경을넘어들어와서 정읍 보텬교본소를 차자가즉 보텬교에서는 아팡저거광재로 이낫커날 며려오다가 경상남도함양(慶尙咸陽)에가서 연히태도가변하야 약속이 주마든 만주개척자금 오십만원은 밟조차업서지고 자긔들이 세밀히됴사한 각처부호에게가서 협박하고 자금을엇자고 주장하면서 만일 자긔들의말을 듯지아니하면 경찰당국에고발하야 신변을 위태케하겟다고

협박까지 하는고로정의부원들은 필에갇혀가튼 저디에잇스매 엇질수업시 하자는대로하는수밧게업시되엇다

檢擧된六名

결국보텬교도도 정의부원과함께잡혀

이예에 의리가부동한 리춘배는 아무리 생각하야도 자긔의신변이 위려할뜻한데다가 보텬교도에게 속은일이분하야 즉시경성으로올라와서 그사실의 전후뎐말을 경긔도경찰부(京畿道警察部)에밀고하엿다 함양에떠러져잇든

보텬교도 와정의부원은 각처로 도라다니면서 소위자금모집할비용을 변통하기 위하야 정읍(井邑)으로와서 두류하고잇는동안에 경긔도 경찰부에서는 형사대를 파견하야

▲普天敎徒 鄭俊協 金正坤 韓圭淑 閔在鎬
▲正義府第三聯隊長 鄭燦奎 正義府員 趙晩植

등여섯명을 검거하게 되엿섯다 그후김정곤은 증거 불충분으로 몃칠만에 석방되엿는데 이사건인즉 보텬교주 차경석이가자긔의교에 돈은한푼도업고 따라서 장차돈이 나올곳도 업슴으로정의부의 무장단을

리용하야 부호의돈을빼아서서 자긔의긔곤함을 면하랴든 간흉한 계획이라는데 차경석이가이번 검거의그물에 싸진것은 경성에잇는 보텬교도의 압증비약인듯 하다더라

日本稀有의大賊 大西逮捕顚末

녀자로변장하고숨은것을 신호에서다수경관이데포

戰慄할만한그의豪語

작지괴보‖일본전국을소란케하든권총 살인강도범 대서성차랑(大西性次郞)이 신호(神戶)에서데포되엇다함은 작지에 보도한바어니와 며서는 데포당시에 머리까지녀자로변장한후권총이 발사되지안토록 안전장치를하고자는중이엇슴으로독시데포된것이라는데범인대서는데포될당시에한사람도 죽이지못하고 데포되는것은 데쯤수엇시돈한놈이라고호어를하엿다 대서를 데포하기에 경시령(警視廳)을비롯하야전일본경찰부(警察部)에서경계망을느리기에 든경비는십륙만원에 달하엿다는데 대서를데포함에대하야 경시령중곡형사부장(中谷刑事部長)은 말하되「대서는 살인을 락이라고 말하는악마며 인물보권총발사에 모리를어맛스며 변장술에도 교묘하야 데포키가용이치못하엿는데 그자는 데포되면 사형될줄을 각오하고 최후도정부요로대관을살해하랴다가그와가티 데포된것이라고하더라

加藤首相 暗殺決心과 일본은행까지

파괴하려든음모

대서는 대판디방재판소(大阪地方裁判所)로부터 급행한송본(松本)건(乾)량검사와가려데관 부 경찰부에 총치되어범죄사실을취됴한후 즉시 대판디방재판소로빕기어 예심에 부쳣나는데 대서는 경계엄중하야 남은생명이 얼마되지안는 줄을깨닷고 이세상에 인종을남기고자 가등 수상(加藤首相)의귀내상(若槻內相)등의 암살을 결심하고 긔회를엿보다가 경계엄중하야 그목뎍을달치못하고 방침을변경하야 일본은행(日銀)을 파괴하기로 결심한후 중국옷을 입고 십여일동안 일본은행부근을 배회하다가 드듸어 그뜻을 달치못하엿다고 자백하엿스며 대서는경관에게 대하야 나는근래에드믄악한이나 긔어코산채로해부하야일본의학계의연구재료를 만드러달라고 호언장담을하엿다

大西를逮捕코저活動한 警官總數七萬餘

텬하의흉적대서를데포코저 일본의칠만경관이출동햇다

대서가 데포되기까지 이십팔일동안에약칠만명의경관이총출동으로 비상경계를하야 전일본으로하야금 자못 살긔가등등하게하엿다

豫審判事의 起訴手續

범인은태연자약

대판경찰부형사과(刑事課)의 전용자동차로 대판디방재판소에호송된대서(大西)는서천(西川)예심판사로부터 기소수속을 마치엇다는말을듯고할것만치도 변색업시 녀자옷을입은채로 대판형무소북구지소(北區支所)에 수용되엿는데 형사의취됴에 대하야 대서는말하기를「이왕만흔사람을 죽인것은 결코잘못한일로 녁이지안는다 어차피나는 사형될것이니사라잇는동안에해

부하야달라고」큰소리를 하면서 「한번 내버린안해일지라도 녀자의일을 생각하매 애연히 슬픔을 참을수업다」고진술하얏다더라(동경뎐보)(사진은대서)

龜城公普紛糾

필경은학생이사죄

평북귀성군 공립보통학교(平北龜城郡公立普通學校)에서는지난구일오후 세시로부터 십일오지량일간학년실내에서선생과생도간에 일대풍파가 일어나서 상황까지 못하엿는데 그내용을 들은즉 륙학년담임선생은 본집에우환이잇서집에갓슴으로 임한 륙학년생과 희동을함으로로선생이이것을보고 그생도를 불러책망을하며 너런즉 륙학년생일동이 일시에 일어나며 이선생은 언제든지학생에게대하야구타가심하니명일부터는이선생을갈아달라고한바 학생측에서 필경 사죄하엿다

頻頻한 京中生의暴行

밤이면길에지나가는사람을 리유업시쌔리기가일수이다

종래경성중학교(京城中學校)의일인생도들의 조선인에대한 행악이란 유명하든것으로 결핏하면 소위유도(柔道)라는 것을써서 아무나구타하는일이 매일가티잇서온터인데 금년봄에도 인쇄직공(印刷職工)의수상인을죽첨뎡(竹添町)근처에서련타하야 당시에분분한문데를이르키엇섯스나 학교당국자나경찰당국자가이것을 제어치안홈은 물론이오도로혀 피해자에게 불리한처치가빈빈히잇서 학생들은 이것을 더욱 긔화로 삼고 조금도 주의하며

개준함이 업시시내도처에서 악행을함부로하야 조선인은물론 일본인간에도 그평판이 조치못하여온 터이바 이제십이일밤 자정경에 경성중학교정문압흘지나든 긔독교창문사(基督敎彰文社) 리명준(李明俊)(三四)이라하는 청년에게 세명의일인경성중학생이 아닥업시 덤비여 무수히 구타하다가 마침행인이오는것을보고 피하고 마럿슴으로 피해자리씨는즉시소관서대문

경찰서에 또차가서이연유를말한후처분하여달라하엿스나 경찰은 면회로주의를하고 일은 출석에요 하등뒤ㅅ일을 경계할만한처분이업서리씨는분연히그대로 도라와서 십삼일에다시 경찰서를차저 가교섭 하엿스되 역시일요일을핑계하고이에대한조치가업슴으로 방금분개중이라는데 이와가튼일이 매일밤중이면 자진터이라 한즉 그들일인의 고약한 학생들을상대로말고 조선인은 조선인 으로서각기주의하야 봉욕이 업도록함이올켓더라

朴烈의兄弟 七年만에獄中에서

박렬의부부와그의친형 한자리에서상대하얏다

喜?悲?滂沱의淚

중대범 박렬(朴烈)과 금자문자(金子文子)에대한 사실은 루차보도한바와갓거니와 박렬의친형되는 박뎡식(朴廷植)씨는 지난사일에 동경에도착하야 그이튼날오전에 박렬부부를 시곡형무소(市谷刑務所)로면회하엿는데 원래감옥의방침은 박렬과금자문자와의 사이에는 엇더한경우임을물론하고 서로대면치못하게할 작뎡이엇스나 이날은특별히 박뎡식씨와 박렬부부세사람이한자리에서

맛나보게 하엿는바박뎡식씨로말하면 박렬을 칠년만에대회함뿐만아니라 또는 오늘날그와가튼 자리에서 맛나게된것이 더욱비통하엿스며 데수(弟嫂)되는 금자도 생외에초면일뿐만아니라 또는 외국인임에 감개무량하엿든지 그두사람을맛나자마자 솟아나오는눈물을 금할길이업서 면회장은일칭 비극을 이루엇는데 박렬부부는 조금도괴색을

변치아니 하고누가여우는그형을 위로하야 마음을진뎡케한후 면회장에서 조선말을금지임으로 일본말을 몰으는박뎡식씨는 동긔의친데를 맛낫것마는 조선말로자유롭게 문답한마듸를 하지못하고 형데간에통역(通譯)을거치어오래동안그리엿든정화(情話)를삼십분간을서로 이야기하고 헤여젓는데소위옥중결혼(獄中結婚)이란것은

박렬부부 가형식뎍(形式的)이라고설대반대하야 일종풍설에 지나지못하는동시에 일본신문지상에박뎡식씨도찬성하야 결혼식을하게되엇다는 것은 전연허설이라한다

朴烈은本是正直

학생시대부터

박렬를면회하고나온박뎡식씨를 방문한즉 씨는비창한빗으로 아래와가티말하더라

동긔사이에 칠년동안이나 맛나보지못하다가 오늘날 이러한 마당에맛나게될때에 엇지 마음이조흘수가잇겟슴닛가 그리고내아우박렬(朴烈)로말하면 나의여데동생으로다섯살때에 부친을여히고 자친의무한한사랑속에서 자라나서 공부한다고 집에와잇슨때가업다가 별로 한번집을 버서난후칠년이라는 동안에 도모지대면을 할수가업섯스매 자친의 부모된마음에 애가압흐심이야 이로말할수가잇겟스며 더군다나이러한 소식을들으신후로부터는 륙십오세라는 년로한어른이 넘어나긔가막히심인지 반이나 미치다십히되셧습에마다 나도 자위지도에 황송하여하거니와 내아우도 이말을듯고서야 하날이 문허질듯한 비감(悲感)이 업지아니하엿스리라고 생각합니다 그리고 계수되는금자씨를 대할때에도외국사람이라고별다른생각은조금도업서다무나반가웟고 가엽시 생각되엿습니다 내아우로말하면 어려서 부터 재조가잇고 글을조화하는동시에 무슨일이든지 한번한다하면 긔어히 하고야마는과단성이잇고 또는 마음이매우 정직하야서울을가서 공부할때에도 길에서돈을주어 본인을 차자준일이잇서서 학교에서 상까지준일이잇는데 무엇으로보든지 그가 납분일은아니할 사람으로 밋는까닭에 이번사건은 과연 사실이잇는것인지 또한조치못한 일이라고할는지는 스사로 판단키가 어렵습니다

精神鑑定

거절도자유이오 시행도자유이다

布施辯護士談

금번 박렬사건에대하야 침식을 잇고 진력하는 포시(布施)변호사는말하되「옥중결혼 이란말은 물론 형식문데이겟지마는 당자두사람이 자긔주의상 불필요하다하야 반대함으로 결혼식을거행한다함은 허설에 지나지 못하고 다만권리두사람이 만일의경우를 당하는때에는 박렬로말하면 자긔가족이 잇슴으로 조처하겟지마는 금자는뒤일을인수할 사람이업슴으로 그두사람의일을다 박렬의가족이 인수하기위하야 원래본의는 아니라하더라도 호적상(戶籍)신고를 하게될뿐이며 정신감뎡(精神鑑定)은두당자가 단연히거절하나 사법당국에서는 필요가잇서서 하는것인즉 거절함도자유이오 기어히하겟다함도 자유라하겟지오」 하더라(동경)

齋藤機工再次盟罷

문데이든저금을찾다가 또다시아니주는새닭에

시내삼판동재등공장(齋藤工場)에잇는 양말직공 일백사십여명은지난십일에 저금문데로동맹파업을 하엿든바 공장측에서요구를들어주겟다고 함으로 그이튿날인 십일일부터 전부취업하엿든바 십이일

오후세시 경에직공중정섭경(鄭燮慶)이가 공장을 나아간그아우의 보증금을 차지려갓더니 전무(專務)로잇는로덕규(盧德奎)는 말하기를 네동생다른공장에가서 일을하면 보증금을내여줄수업스니 지금 무엇을하고 잇는지됴사를 하고야내여주겟다하엿는데 이

말을들은 일반직공들은그리유를 질문하매 로덕규는일하기실흔사람은 전부 나가라고함으로 직공들은 크게분개하야동비시경에 회사를나와 봉익동 동조합에 모이여 대표로김경철(金京喆) 최정욱(崔晸鉉)량씨를 공장에 보내여「데일로덕규의 식언(食言)문데」와「데이대우향상」과데 삼일개월에 일원식 저금한돈을

나갈때에 는내여줄것을 교섭한결과 전긔두조건은 드러주겟스나 데삼조인저금은 내여주겟다고말한적이업스니 드러줄수업다 고함으로 교섭은 이에서 끄치고말엇다더라

『會社規則대로 하기실컨가거라』

별항보도에 대하야 앵정(櫻井)사무원은 말하기를 작일오후부터 일을하지안홈으로 지금대표두사람에게 이와가티 말하엿습니다 본회사의규측대로 시행할사람은 오늘부터이라도 곳드러와일하고 그러치안흐면 이회사를나가라고하엿슴니다 말하더라

中國人도罷業

감독과충돌되야

재동공장의 동맹파업은 별항보도와갓거니와 동공장에서일하는중국직공들도 십삼일오전부터 공장감독과 충돌이생겨파업을단행하엿다더라

皇室危害란理由로 郡守押送請求書

강원도평강경찰서에드러온 긔괴한『평강군수압송청구』

강원도평강(平康)에서는 지난사일에 평강경찰서장에게「황실에대한범죄자 압송청구서」라는서면을데출한자가잇섯다는바 그자세한내용을듯건대 금년팔월에 사십륙만삼천백원이라는 막대한경비를드려 텬황단신뎐 신궁 신사대신묘 급텬황궁(天皇壇神殿神宮神社大神廟及天皇宮)삼천일백오십팔간을 건축하려하든자칭텬황궁총재(天皇宮總齋)라하는김락영(金樂營)이가평강군수 의방해로 건축이사개월이나 느저지게되엿다하야그가튼 청구서를 제출하얏다는바 그청구서를원문대로소개하건대 아래와갓다(평강)

◇皇室에對한犯罪押送請求書 大正十四年八月十五日 天皇帝國 中央四萬五千六百年 大日本外東京 天皇壇神殿神宮神社大神廟及天皇宮 三千一百五十八間奉建에對한書類二千一百五十一件과 天皇宮總齋印一部及名啣所在現金一百圓을平康郡守가 强奪之時(中略)如此書類는燒去한다하야强奪한바는 貴署에서도아실줄압니다 日前鐵原警察署에서 書類를反還하겟다는 通知를接하고出頭調査한즉緊要한 書類는不少히燒失되고 强奪한現金百圓은無하오니 取치못함 身分이郡守에잇서 重大한外東京天皇宮建에干한 書類는奪取放火하얏슴으로第一은皇室危害七十三條의犯罪第二는他人의金錢을 强奪한바强盜罪 第三은國家事變七十七條의 犯罪이기 其司法官된者法律에 依하야明確히調査하고 平康郡守를鐵原警察署로押送하되 押送期日을通知하야줌을望함

大正十四年十二月四日
日本外東京代表臣 天皇宮總齋 金樂營 ㊞
大日本外東京天皇宮天皇城內
平康警察署長殿

종명자

▲일금북만원이、왓다갓다하는삼십명의큰도박단은、도박현장에서십일일소관종로서의손에데포된바▲잡힌사람보다、노친수가더만타고、엇잿든、요새경향을동하야、도박이성행함은、조치못한현상 ▲미국의 령디、『빌닙핀』독립을결코커하야인민투표안은、의회에까지 가결된바、『우드』총독은거절▲『총독』이란일홈에대한、우리의인상(印象)이엇던가총독은총독일것이다▲류치장에가친죄수가자살하랴다가경관에게들켜서 생명을 구한자이 일본에잇섯는데 ▲자살리유를무른즉 자긔가죽인 자긔자식이 몸에나타나서 그랫다고▲움!움!움을 누구라 헛된것이라고단언할人고

一年間酒類消費額

이천여원이라는데 이것은 조선 [illegible] 석거잇는 음료수와 생산액이오 [illegible] 승으로수출을보게되지못하엿스 [illegible] 되는주류의 [illegible] 은다음과갓더라

混成酒 日本人 [illegible] 朝鮮人 [illegible]
菓子 日本人 [illegible]
[illegible]

品質本位 靑煉製 シスター石鹼 시스다비누 本舖 大阪 粟津石鹼製造所

品質本位
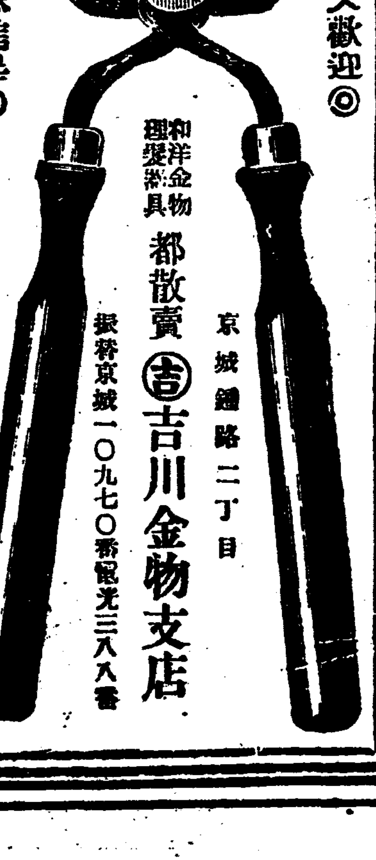
◎地方注文歡迎 ◎商品目錄進呈
和洋金物 理髮器具 都散賣 京城鍾路二丁目 吉川金物支店 振替京城一〇九七〇番 電光三八八番

깃거운크리쓰마ー쓰에프레센트를이것으로보내시면가장긴요할가합니다
本品은斯界에屈指하는가장오랜歷史를有한뉴ー욕만년필이외라機械의構造가簡單하야使用中故障이絕對로無하고 [illegible] 間斷업시調節流出홈
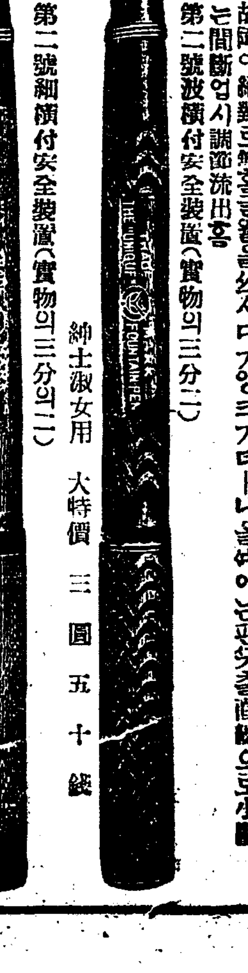
뉴ー욕發條式第二號波橫付安全裝置(實物의三分之二) 紳士淑女用 大特價 三圓五十錢
뉴ー욕發條式第二號細橫付安全裝置(實物의三分의二) 紳士淑女用 大特價 三圓八十錢
金노몬小形波模安全달마形金冠리본付 紳士淑女用 大特價 三圓 貴婦人用 大特價 三圓八十錢
其他內外國各式萬年筆眼鏡具有
京城鍾路中央基督敎靑年會館前 各種萬年筆 眼鏡專門 榮光社 振替京城一二九五四番

◎地方事業
最適當하며不景氣업시確實히利益잇고永久繼續의事業本副業에適한簡單한事役으로婦人兒孩라도容易●製品永久買受契約案內書發呈
大阪市浦江町五〇九 ミヤコ合資會社 電話土佐堀二八六七番

籾摺과精米 籾摺一日三百俵 農林省指定
最新型 얀마ー 石油發動機 三馬力부터 十馬力까지 在庫豊富

【目錄進呈】 京城府南大門通一丁目 山岡發動機京城支店 電話光化門一三六

本人의圓形八分刻實印을本月六七日頃에不知中遺失하온바圓形正字로更刻使用홈 京城鍾路三丁目七十一番地 大山書林 李晃宇 告白

本人에圓形水晶實印을紛失하얏기玆에廣告함 京城甕井洞八七 申廷均 白

米國製 靑年靴 特價宣傳大賣出

製度米國式 耐久力世界的 價廉薄利的 信用은社會的
型錄進呈함 地方注文迅速送呈함
主義의價廉品良 靑年洋靴店 朝鮮京城鍾路貳丁目 振替京城一三三〇三番

(迎歡店約特) 뽈 特別製造 最優良品

一目錄進呈一
並部中
高級 五號 七圓五十錢
特上製 五號 六圓五十錢
特製 五號 五圓五十錢
上製 六號 六圓八十錢
特 四號 四圓五十錢
上 四號 四圓
中品 四號 參圓參十錢
特別廉價 都賣小賣
京城寬勳洞一八七 振替口座京城壹四參〇九番 琴喜樂器店 蹴球製造所

下焦病 虛弱症根治
(主治) 氣虛貧血。肺結核。腰寒腰痛。手足厥冷。下焦濕冷等症有効
本補血藥의效力偉大함은先賢諸氏가實正한强壯劑로確認하오
(定價) 十五日分七圓。 京城府授恩洞一三三 本舖 京一藥房

☆標 고무靴 京城府岡崎町
樂 特製標고무靴 京城고무 電話龍山八八 振替口座京城一一九二七番

가뎡부인

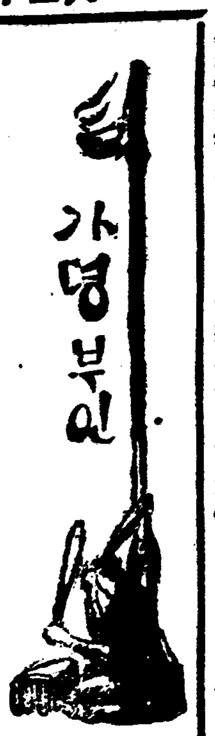

공전의성황을일운 녀류대강연회

심오한학리와열렬한웅변에 회장안은물을세인듯정숙

만호장안의 신사숙녀가 손꼽아 기다리든 조선의처음인 녀류대강연회(女流大講演會)는긔보와 가티 경성녀자긔독교 청년회주최와 본사후원아래 십이일오후 닐곱시반부터 중앙긔독교 청년 회관에서 열리엇다

짤분겨울 해가서산에지자 마자모혀드는 남녀청중은정각권부터 대만원을 일우어장내에는 실로입추의여디가 업섯고 문밧게는 과연인산인해가 되엿스며 특별히가튼녀자의 부르지즘임으로 각녀학교 학생들과신녀성은 물론이요 구가뎡부인들싸지도 매우만히참석하야 근래에드문 특대(特大)성황을 일우엇다 정각이되자 먼저녀자긔독교청년회총무유각경(兪珏卿)녀사의 간단한사회가 잇섯고『채』부인의청아한피아노독주가잇슨후뒤를니어만장의박수갈채속에서

연사류영준 (劉英俊) 양이 등단하엿다『어린 아기衛生의一部分觀察』이라는문데로 장시간열변을 토하엿스니 그대략한내용을소개하건대 아기의데중(體重)과데온(體溫)은 아기의 신데발육상 큰관계를가젓스니 할수잇는대로 각가뎡에서는 저울과데온긔(體溫器)를 예비하여두고 날마다 아기를목욕식히기권에 데온과 맥과몸부게를 보는것이필요하며 첫째는 아기의데중증가(體重增加)는이려하다 (아기의몸다는법을실디로시험하여보인후)

▲哺乳兒體重增加表 어린아이몸부게

體量	瓦	月月의增 瓦	日日의增 瓦
一個月兒	三、九四	九五五、〇	三一、〇
二個月兒	四、七一	七七五、〇	二六、〇
三個月兒	五、三九	六八〇、〇	二三、九
四個月兒	五、九一	五二〇、〇	一七、〇
五個月兒	六、三八	四七五、〇	一六、〇
六個月兒	六、七八	四〇〇、〇	一三、〇
七個月兒	七、二八	四九五、〇	一七、〇
八個月兒	七、三九	三二〇、〇	一〇、〇
九個月兒	七、七九	四〇〇、〇	一三、〇
十個月兒	八、二七	二八五、〇	一〇、〇
十一個月兒	八、五四	二七〇、〇	九、〇
十二個月兒	八、七三	一九〇、〇	六、〇

산애(男)	初生兒體重 斤	年年의增	게집애(女)	初生兒體重 斤	年年의增
初生	三、三		初生	二、九	
一歲	八、〇〇	六、〇〇	一歲	八、五	五、六
二歲	一〇、八	二、八	二歲	九、九	一、四
三歲	一二、四	一、六	三歲	一一、五	一、六
四歲	一三、七	一、三	四歲	一三、九	一、四
五歲	一五、二	一、五	五歲	一四、五	一、六
六歲	一六、五	一、三	六歲	一六、〇	一、五
七歲	一七、八	一、三	七歲	一七、〇	一、二
八歲	一九、一	一、三	八歲	一八、七	一、五
九歲	二一、〇	一、九	九歲	二〇、五	一、八
十歲	二三、〇	二、〇	十歲	二二、五	二、〇
十一歲	二五、〇	二、〇	十一歲	二四、〇	二、一
十二歲	二七、二	二、二	十二歲	二七、八	三、六
十三歲	二九、八	二、六	十三歲	三一、一	四、四
十四歲	三三、六	三、八	十四歲	三五、八	四、六
十五歲	三六、七	三、一	十五歲	三八、二	二、七

갓나흔아이 의몸부게보다나흔지이틀이나사흘이되면 二〇〇으람내지三〇〇으람이적어지고 열흘쯤되면서부터다시는기를시작하야다섯달이되면갓나흔쌔의배가되며일년이되면삼배가되고닐곱살이되면약十배가되고 십삼세가되면약십배가되는것이다 어머니되시는분들이 날마다 이것을긔록한 통계(統計)로써 건강한아기의 명확한데중을 알수잇스니 이것은 어머니가날마다 긔록하야두어야만 할것이다 그리고여긔말한一斤은二六七分이니 一斤은 三、七斤이조끔강할으로斤에다 二六七을 승(乘)하면

멧관멧메되 는것을알수잇고 쐇에다三、七을승하면 瓦수를알수잇스며 일권자리컴은 동권한푼의 무게는三·七瓦가되는것이다(中略)또한어린아이의병을됴사한 성적을보니 일만팔천오백칠십사명중에 대부분은 소화긔병(消化器病)、호흡긔병(呼吸器病)가종권디병인데

一、영양장애(榮養障碍)가10%
二、긔관지염(氣管枝炎)과페렴(肺炎)이15%
三、결핵(結核)이8.7%요

한살이채되 지못한젓먹는아이의병으로는
一、영양장애가24%
二、긔관지염과페렴이22.5%
三、매독성병(梅毒性病)이6.7%

다이것은모다어머니의부주의함으로말미아마니러나는것이니 심지어엇던어머니는아이에게젓을들리고자다가젓으로코를드려 막어죽이는 일꺼지도잇다 우리는새로운 조선을건설하고 건권한민족을 배양하기위하야 무엇보다도 먼저어린아이들을 잘기르자여러어머니들아!——유영준씨의열렬한

강연이뭇나 자다음으로『채』부인의아오『미스쎄야』의아름다운 독창으로 장내의공긔를 다시온화케한후 여사김활란(金活蘭)양이단에올랏다 『조선녀자의 과거와현재』라는데목으로 삶이뛰고피가뛸는부르지즘이잇섯스니『녀자는사람이다』『녀자도 사람이다』『그러나 우리는 사람이다』가아니요『녀자는사람이다』 우리는사람이되지못하엿다 우리는 남자의 자긔감노릇을하엿고 심하여는 남자의종노릇까지하엿다 다시말하면『나』라는 개성(個性)이 나에게 존재하지 아니하고

남의소유물 이되엿섯다 녀자의 삼종지도(三從之道)라는 악한습관이잇서 어려슬때에는 부모를쫏고 자라서는남편을쫏고 늙어서는 아들을쫏게되엿섯다 이것이모다 오날날우리사회를 병신이되게한 큰원인이라할수잇다 과거는그러하고 현재도 별로그와다름이업스니 우리는무엇보다도 먼저내가 나의존재(存在)를차즌후에

一、돈을모화하고
二、머리를모화하고
三、선각자를모화하여

남이우리에게 **행복을갓다** 주기를기다리지말고 우리는 우리녀자끼리서로단결하고 분투로력하야 압길을개척하자는뜻으로상시간의 통쾌한 열변이잇난후 회의막을다덧스니써는아홉시삽분이엇다

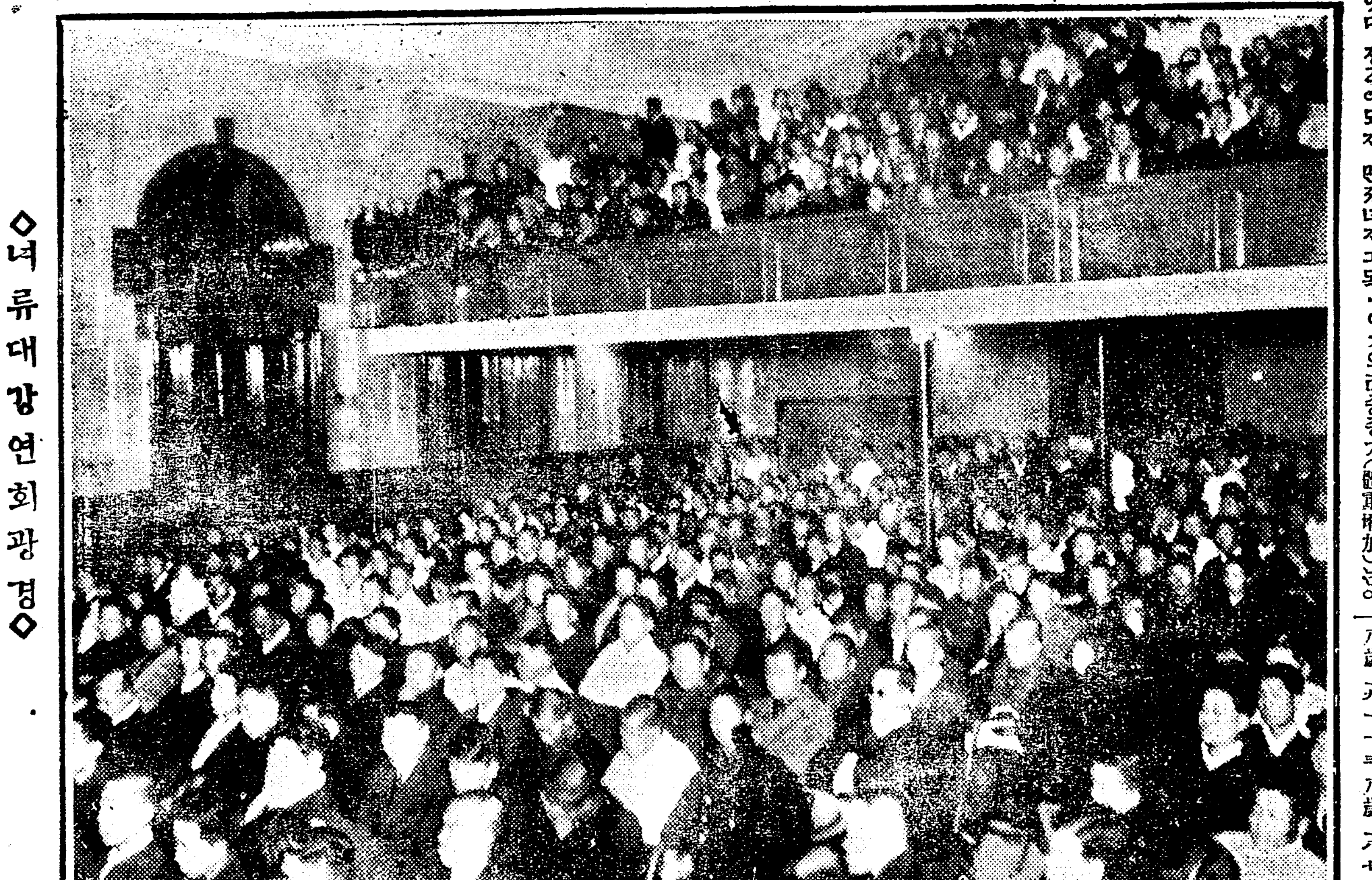

◇녀류대강연회광경◇

물건살쌔의 여러가지주의 (五)

만후갑으로나븐것을사기도하고 헐한갑으로조흔것을살수도잇다

양말 —— 은실이가늘고독거울사록 조흔것입니다 무명실로짠것은 투박하고 거칠어보이며 아스실로짠것은윤택이 흐릅니다 가는는아스실로 짠것은마치비단양말과 가틉니다 그러고『샤스』나 양말이나『오—바—세—타』나순털로짠것은 손으로만지면 보들보들합니다 또한의복감이나 외투감가튼것이라도 순건한털로 짠것인지 아닌지를분간하려면 손에한줌잔득 그필육을쥐여봅니다 순털로짠것은 매우부드럽고 손을조곰 식혀서분하게펴는대로 그필육도 차차 펴저나옵니다 그러나 무명을이석긴것은꼭쥐엿다가손을차차펼지라도조금도 팽창하여지는 감각이생기지안습니다 하여간 털로짠물건은 손으로만질때 씻씻할수록조치못한것이올시다

◇**비단실** —— 순비단실과 인조견사(人造絹絲)를구별하랴면먼저 윤이흐르고 아니흐르는것을 볼수밧긔업습니다 인조견사가 순비단실보다 윤은더흐르지마는 해빗에비치여보면 별로히조화보이지아니합니다 그리고순비단실은 물에담그면 오히려더질기여 잘끈허지지를 안치마는 인조견사는퍽약하야 침만발려서 끈허보아도 얼는뚝뚝끈허집니다(끗)

童話 리상한주머니(三)

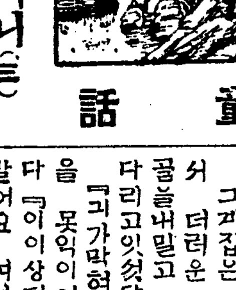

『당신은 이집을내게파십시요 내 이케라도살터이니』하고 지호번이는 당대히말하엿습니다

『야이놈의거지봐라 미쳣나보구나』

하고말하며 주인은 다시한번생각하더니 그거지의 태도가너무도 당돌하고 리상하야

『어듸이놈의 거지를 두살어한번시험하여보아야지』

하고호번이를차저

『그래이집을 내가네에게팔터이니 네뒤를따러오너라 나하고 고향의 변호사에게가서 계약서를쓰자』

하고 말하엿습니다 지호번이는 그집주인의 뒤를따라 관철동(貫徹洞)엇던 변호사에게가서 그집을사기로 계약하엿습니다 돈은사흘안에치르기로 약속하고 호번이는 자긔류숙하는집으로도라왓습니다 그는방을빌어가지고쓰는데 얼는 한편방으로들어가서

『내사랑하는주머니야 이방안을 돈으로채워다고』

하고 말하엿습니다 말이 쓰치기권에 금전과은전과 지전이 그방안에 갓득하엿습니다

약속한날 아츰일즉이 그 서양사람은 지호번이의집을 차저왓습니다 호번이는 서양사람을 마저드리어 자긔가거하는방으로안내한후에 곳돈잇는방문을열고

『자—돈이 이만큼잇스니 마음대로 가지시오 돈이당신에게 소용되거든 집갑의곱절이라도가저가시요』

하고말하엿습니다 서양 사람은 자긔눈압헤산가티쌔여잇는돈을 본후한마듸의 말도나오지아니하엿습니다 다만입을 쌕벌린채로우둑하니서서바라볼뿐이엿습니다 한번집을 팔기로약속한 이상에야 다시무를수도 업는터이니할수업시그서양사람은집갑을 바더가지고 자긔집으로도라가세간을 섯고다른곳에 옴기엿습니다

小說 青衣夜叉 청의야차

金浪雲譯

六四

그러고나는 그계집에게 눈을주면서 말을이엇다——

『부인、당분간 써로써로잇는것이 서로실을생각을안코 조켓지오』

『그럿습니다요 히돈씨』애원하는듯이 몸시짓을하며 그는손을 내어밀고 말하엿다 『어서가주무세요 네? 의사의말머로하는것이 조와요 곳낫겟지오 그러나가시기권에 한가지청이잇는데……』

『청이잇서요?』나는의아한소리로 물엇다

그계집은 내게로 갓가히와서 더러운 아양을부리며 얼골을내밀고 내가키쓰하기를기다리고잇섯다

『귀가막혀!』하고 나는분함을 못익이어 거칠게부르지젓다 『이이상더 나를귀찬케하지말어요 여보부인 나는다시는당신을맛나고십지안어요——이세상에서죽어서 귀승으로갈쌔까지』

『아아 이러케 심하게하시니 무슨까닭일가요』이러케말하고

그는 눈썹을 찔룩찔룩올리며 울엇다

『내가엇더케햇기에 그러세요?』

『네? 내가엇더케햇던지 버겨 무슨상관이야요 버겨가아는것은 나의안해이니 무엇이니하는 당신의말이 무슨의미가잇는 쌜간거짓말이란것입니다』

얼마동안그는 엇절줄을몰으고잇섯다 그러다가 엇해눈물을 가리고 방에서 나아갓다

그계집은과연 나의안해인뜻이 참자가런어지는 원망에못익이어서 울엇슬일가? 그러치안으면……

만일에 무슨흉계가잇다하면매우 용이치아니한 무슨흉모가 잇는지 각하엿다

『그런데 여보게』하고 나는말하엿다『이 나의새로운령토(領土)라는것을 좀안내하여주게 엇젯든지 살만한집일세그려』

그는 의아하는듯한 얼골로 나를보앗다

『영감의집을 자세히 안내하라고하시니 참말이심니까?』

『물론 참말로하는말일세 아주 한번도본일이 업스니까 구경하기에는 지금이쪽 조흔 긔회일세』

『그러나 침실로가시어서 좀쉬시는것이 엇더하올는지오?』

『하인을 부르지오』

『하인은 왜불러? 나는자고 십지안어』하고 나는긔단하게머답하엿다『나는 이비밀을 좀탐지하고십흔이』

『그러타하시면 그만두시는것이 조켓슴니다』그는 매우공손스럽게 말하엿다『비밀가튼것은 어데를차저보시든지 업슴니다 불행히 머리를다치시기때문에 인사불청이 되시엿승니다 의사의말을 들어본즉 다치시기때문에 정신이조곰 둔해쳣다고합니다 그러나 일주일안으로 나으시겟지오 가엽게도 부인에서는 몹시상심을하심니다』

『부인이니 무엇이니 그따위수작은말아』나는성을내며 부르지젓다『알앗나? 내게는안해가업서——그런 귀신과가튼 놈은것하고 결혼할생각을 추호도업네』

그는 한심하다는듯이 눈살을 찡그리며 한숨을지엿다 그러나 하마데도 말을하지안엇다

『자아 여보게』나는말하엿다『좀 안내하여주소 이구경은꽤 자미잇슬것가트이』

그러고나는 내자신이 인간사회에는 잇슬수업는 괴상한 처디에 싸커잇는것을생각하고 우섯다

『그러면 안내하여드리기권에 소철수에 도장을좀 찍어주시지오』그는 시계를쳐내보며 이러케말하엿다『삽십분안으로는 배달부가 편지를가질러올터이고 또그편지는 오늘부쳐지안으면 안될편지이닛가』

『무슨 소철수에?』

『여섯장이올시다』

그는 큰소철수책을 쓰내여 그것을 펴노앗다 나는그것을 보앗다 여섯장이모다 만원식이넘는 큰돈이엇다

『모다 사업상의거래에 관계가잇는것인데 매우 리익이만흔 자본임니다』

『올아』나는또우스면서 말하엿다 『나는 이러케액수가만흔 소철수에 도장을찍는것은 이것이처음일세 자네가찍어달라면 찍어주지 리익이잇거나 손해가잇거나 나의알바가 아닐세』

멍텅구리 가뎡생활 (53) 정면충돌

(一) 여마침걸려들은 바람이 (二) 호통을하며멍텅을얼러서 (三) 결국은한턱을먹기로 자동차를몰다가 (四) 종로한거리에서 던차와충돌

◇天氣豫報 晴一時曇
◇溫度 十三日正午 四〇、二
◇比較 十二日最低 二四、一
◇日出 前七時一四 晝間 九時三七
◇日入 後五時一六〇 夜間 一四時二三

社告

一、支局의名稱 瑞山支局
一、支局의位置 瑞山邑內
一、支局員의職氏名 支局長 李致輝

右와如히瑞山支局을設置하얏사오니該管內에居住하시는僉位는以此照亮하옵시고新聞請求及廣告申托等一切를即接交涉하옵소서

朝鮮日報社白

今般本支局에서左와如히局員을任用하얏사오니愛讀諸位는以此照亮하옵소서
總務 閔亨根
記者 朴盛暾
記者 朴準護
記者(駐在海美)俞樑
記者(駐在海美)張重煥
朝鮮日報瑞山支局白

今般本支局에서左와如히局員을任用하얏사오니愛讀諸位는以此照亮하옵소서
記者 洪淳錠
朝鮮日報陽德支局白

今般本支局記者姜錫漢氏는事情에依하야辭任하얏사오니愛讀諸位는以此照亮하옵소서
朝鮮日報榮州支局白

今般本支局記者金復參會計兼記者張錫瑞兩氏는事情에依하야辭任하얏사오니愛讀諸位는以此照亮하옵소서
朝鮮日報禮山支局白

今般本支局記者高羲書는事情에依하야辭任하얏사오니愛讀諸位는以此照亮하옵소서
朝鮮日報高陽支局白

今般本支局에서左와如히局員을任用하얏사오니愛讀諸位는以此照亮하옵소서
記者 崔英俊
朝鮮日報鳥致院支局白

今般本支局에서左와如히局員을任用하얏사오니愛讀諸位는以此照亮하옵소서
記者(駐在西鋪驛)金容稙
記者(駐在銀波市)金榮奎
記者(駐在興水驛)金百瑞
朝鮮日報沙里院支局白

今般本支局에서左와如히局員을任用하얏사오니愛讀諸位는以此照亮하옵소서
記者 金武
記者(駐在新浦)孫承模
朝鮮日報靈武支局白

今般本支局에서左와如히局員을任用하얏사오니愛讀諸位는以此照亮하옵소서
總務兼記者 金喆
記者 成大五
朝鮮日報慶州支局白

一、支局의名稱 素砂支局
一、支局의位置 素砂驛前
一、支局員의職氏名 支局長 韓益善

右와如히素砂支局을設置하얏사오니該管內에居住하시는僉位는以此照亮하옵시고新聞請求及廣告申托等一切를即接交涉하옵소서

朝鮮日報社白

今般本支局에서左와如히局員을任用하얏사오니愛讀諸位는以此照亮하옵소서
總務兼記者 李漢石
記者 徐俊煥
顧問 柳丞浩
顧問 朴性燁
朝鮮日報素砂支局白

六〇六號의內服藥發見

横痃痔瘡腫氣重症梅毒 보기조케낫소

梅毒、下疳、横痃等의療法으로는現今카—六〇六號注射가第一有効한것으로專門家에서使用하나이것은病質體質等에依하야三回나四回나注射치아니하면안되는故로自然莫大한費用을要하며또한가지는自己一身으로秘密治療가不可能한故로遺憾으로生覺하야斯界의先覺米國醫學博士敷津先生은羽田醫學士等專門諸氏와協力하야多數經驗한만한强度의內服藥セービン(세—빈)을創製하얏승니다本劑는카—六〇六號注射와同一한作用을體內에서能使하는故로如何한頑强惡性의病菌이라도撲滅하는最新良藥이요本劑는六〇六號와如히一號二號三號의三種이有하야藥의作用도漸漸强大하오니病者는左記容體에依하야自己에게適合한劑를服用하시요如斯히强藥이나他害는絕對로無하고他藥과併用하야도無妨홈

(一期) 梅毒의一期는感染된지四五日을經過하면局部에粟粒糊樣으로發疹이되오此時에나喜時도有하고發疹이될時도有하오然故로此時에完全한治療를밧지못하면外面에는治療된듯하나實은不然하야病毒은體內에潛伏하야잇서二期나三期가되기쉬우니此時에徹底的으로治療치아니하면不可하오其治療法은發賣以來로多大한好評을博得한藥房에서發賣하는內服藥セービン(세—빈)一號를服用하야內部로부터完全한治療를하시요

(二期) 一期中에잘治療치아니하면病毒은全身에充滿하야第一로橫痃이表現치아니할지라도體內에潛伏하는等事이有하오尙히病勢가漸進하면腦神經痛이生起여外顏色이怪惡하고頭痛현기증、記憶力減退、思考力無、憂鬱、腦困症又는リウマチス(癖節風)와如히手足에關節과筋肉痛이生起고목과딸에멍우리가生起고咽喉와鼻孔에作用이不便하며耳鳴症毛髮이빠지며全身又는局部에腫氣가生起고大便不通과痔疾이되는等여러가지에症狀이顯出홈如此한二期에治療法은內服藥セービン(세—빈)二號를服用하야全身의病毒을撲滅하시요

(三期) 二期中에잘治療치아니하면病毒은漸漸蔓延되야第三期가됨니다此病狀은第二期의横痃을除한外他症狀은大同小異한容體나第二期보다도極惡하야即毛髮이모다빠지고局部가腐敗하며全身에惡毒한腫氣가生起고腦脊髓를侵害하야腦神經系를生起게하야所謂惡性腦梅毒이되고又는컨치가아니되며發症되는事가有하고뼈와살이腐敗하면코가써여러지고눈이써무러지는等種種의容態를現出홈上述한三期에治療法은內服藥セービン(세—빈)三號를服用하야全身에病毒을完全히治療하시요

(遺傳) 梅毒如此히危險한病이나此病은潛伏時期가長久한關係로一般患者는輕率히生覺하오其中에도父母로부터遺傳된梅毒은潛伏時期가尤甚히長久하야梅毒으로鑑定키가더욱이어렵소然이나此遺傳性梅毒이出現할時는最初부터二期三期의症狀을現出홈此遺傳梅毒을비롯하야梅毒病에第一多有한症狀은腦髓를侵害하야即頭腦가낫부고、頭痛、현기증等殆히神經衰弱의症狀과恰似하야梅毒으로生覺하는患者가稀少하고如斯한病者가完全한治療를바드면効果에出現되는것이奇妙한藥이요

(無代進呈) 敷津羽田兩先生合著梅毒의容體로부터治療法等을詳述한小冊子를今回一萬部限하야無代進呈홈 藥書로申請하시요

(藥價) 一號輕症用金五圓、二號重症用金拾圓、三號頑強症用金貳拾圓、試用分金貳圓 何者이던지木箱封入密送홈送金은振替又는小爲替代金引換小包로도取扱홈 セービン(세—빈)은一號二號三號三種에分하야藥力은漸漸强홈

京城支店及附屬醫院設置 今般各方面의希望에依하야京城支店及附屬醫院을新設케되얏승니다特히當支店으로直接御注文하시는분에限하야는小包料를不要함

大日本總發賣元 柴崎仁壽堂大藥房
京城支店 京城黃金町一丁目(電話本局一六六〇)(振替京城一四二五八)
東京本店 東京市本鄉區眞砂町九(電車通)(電話小石川四七七七)(振替東京三一八五八)
大阪支店 大阪市東區本町一丁目(電停前)(電話長本局五八八七)(振替大阪五二五一八)
附屬醫院 本支店內에附屬醫院의設備가有하야何人에게든지診察治療를하는故로病者는來店하시요

感氣와熱氣가 霎時間에낫는 저울표의 ハカリ印の ヘブリン丸 헤부린환

大阪北濱壹丁目 參天堂株式會社

◎特奇한靈藥?

數千年以來尙今外지蛇(살무사)가一般各病에絕大無二한靈藥이라함은諸位의周知하시난배니更論할必要가無하오나在來의服藥方法은但一年中秋節에만煎湯服用하얏슴으로充分히其効를못엇고完全한成分을取集키不能하야藥効가徹底히敞에達치못함을遺憾으로思한朝鮮蛇類研究會에서는現代巧妙한歐米醫學上最新製法을活用하야其主効成分을一毫라도遺漏업시完全히電氣로抽出한本『살무사』電氣蒸燒粉末을發明한바藥効의偉大神速함은二三日間에顯著히判明되는바顏色이나며、눈이밝고、정신이맑거、뇌가실해、입을다러不足症에는十五日分만服用할것업시特効할것이며特히難治인梅毒、淋疾에는十日分만服用하시오도根治됨을保證하겟사오며服用法은膠甲에너어服用에便利하오니男女勿論하고一次試服하옵소서(注文時는病名明記하시압)

약효
원긔、신경、정신、불매、신긔、산전、산후、경도、자궁、요통、두통、풍증、각긔、체긔、매독、림질、습창、등에 백발백중

眞진正정末말

藥價 十五日分參圓 三十日分五圓

朝鮮蛇類研究藥院 太田마무시藥 京城府公平洞八十番地
(特約店) 鐘路里門內 一生堂 中央寫眞館學生二層 電光六八三番 白

地方은대금인환으로迅速 酬應함 送料本堂負擔

絕對危險無

農家副業大王

世界十六個國特許 米國오비다會社製 純鋼鐵捕獸機

永久使用할수잇고더러危險치안코使用法이簡單하야누구든지能히生殺을自由로하는되구다捕獸機는오직世界的으로第一位로信用을得하얏삽

第一號 鼴鼠鼬鼠用 一圓二十錢
第二號 獺狐狸用 貳圓四十錢
第三號 狼鹿貛狐用 參圓四十錢
第四號 虎豹豬熊用 四圓五十錢
十四號 九圓二十錢

五介以上注文은送料本店에서支拂하겟삽고多數注文에는特別便利를드리겟삽더니毛皮도買入하고더욱紹介하여드리나이다圖入說明書를物品과如히同送하나이다

京城西大門町一丁目一五九 登山商店

일년간에 칠천이삼백만여원

조선에서소비되는주류(酒類)는一일개년간에 컨액칠천 이십구만……
……주(混成酒)구와실주(果實酒)、약주(藥酒)、등가타주정(酒精)이……
……오、단슐종류로는 아직조선에서 제조업이충분히발달되지못하얏……
……소비되는 주류가 삼원칠십만컨 에 상당하다하며 조선에서생산……

반소가두채

지난십일오후아홉시경에……
……인을 드른주십일은 마……
……며 편점하엿든 본보려주지국……

順天梅山學校의 學生全部가盟休
數名의月謝未納으로 全部退學케할이原因
各團體는校長에게質問

全南順天郡에잇는米國人의經營인梅山學校의學生은去七日突然히盟休되엿는데그內容은同校의憲則이라고同校長은學生의月謝金을過期五日不納하면依例退學을命하는前例가잇섯슴으로今番에一般經濟緊縮에따라서月謝金過期生이數名이잇섯던바此의連坐인지全部退學시킴으로此에憤慨하야同校生一同은全部盟休함이라는데順天一般은同校長에對하야非難이藉藉하고順天各團體에서는一斉同校長에對하야質問이繼續한다더라

一、順天靑年會館建築請負에對하야는相當한監督을派遣하야相互間損害가無토록監督하기로하고委員孫南三氏를派遣할事
一、勞働學院落成式은大規模로擧行하되來一月五日에擧行하고同六日부터開學하기로할事
一、木浦自由勞働者盟罷에對하야激勵電을打할事(順天)

定州少年軍
第三十五號隊로承認 隊長은前陸軍中尉張錫倫

數月前부터當地五山高普에在籍生崔秉一李貞根兩君의發起로募集中이든定州少年軍은去月十五日에完全한創立總會를열고任員選定과團則을通過한後近一個月間氣候如何에不拘하고每日午前五時에召集하야附近山野에서突擊等活潑한運動을하며公益에는어데까지던지獻身的으로貢獻中이던바近間에는朝鮮少年軍總本營으로부터第三十五號隊의承認狀을엇고本隊長現五山高普敎諭前陸軍中尉인張錫倫氏指導下에날로練武中이라더라(古邑)
◇任員 張錫倫 李貞根 崔秉一 尹熙斗 林東植

慶南靑聯은 合法的成立
警察態度는 矛盾不統一
晋州靑年聯盟聲明

晋州郡靑年聯盟委員會를去十一日晋州靑年會館에서開催하고臨時議長高景仁氏司會로會計報告와聯靑負擔金問題의討議가잇슨後慶南靑聯盟組織의經過報告를마치고道聯盟委員會에서發送한公文의件에들어가道聯盟을否認한다는道警察部의無理한干涉에對하야道聯盟委員呂海金宗信等의聽取書바든經過公文朗讀을마치고對策討議에나아가우리는道聯盟의合法的成立임에不拘하고矛盾撞着의警察態度를極口非難하며全委員의意見을毋視하고輕擧妄動한前記三氏의反省을促하는同時馬山警察署가公公然하게諸般書類를檢閱한後承認함에不拘하고只今에否認云云은그들의不統一矛盾한擧措를痛罵하고또吾人은合法的으로組織된道靑年聯盟을어데까지던지支持한다고聲明하기로決議한後郡靑年聯盟委員增選에들어가左記諸氏를選擧한後同二時半에散會하엿더라
洪鳳植(大谷)鄭致煥(晋州)靑商(晋州)

淸州米院에 小作共助組織

忠北淸州郡山東三面에는地主의苛斂으로小作人의生活이危難하야年來一問題이던바此를解決하기爲하야去十日米院里金容直氏家에서小作共助會發起總會를開催하얏는데最初發起人인申健雨金容直趙東煥柳化錫四氏以外數百餘名會員이雲集하야臨時議長申健雨氏司會로開會하고左記와如히宣言綱領을決定하고實行條件까지決議하엿더라
◇宣言
吾人은小作對地主間에發生하는爭議에對하야雙方이共存共榮의精神을覺悟케하며其害毒을未然에防止할手段을講究하야圓滿히解決케하기를宣言함
◇綱領
小作과地主間에友誼를敦睦케하며惡習을改良하고美風을助長하며理不得已發生하는小作爭議에對하야法律이許하는範圍안에서圓滿히解決하기를目的함
◇決議
小作人의勤儉貯蓄과善行을奬勵케함
地主及舍音의無理한行爲를警醒케함
小作人의暴利와惰怠한習性을改良케함(淸州)

金化電話架設
明春開通預定

元山局區內江原道金化에서는市內電話架設을遞信局에申請中인데加入者는約三十名으로明春에는開通되리라고(元山)

光陽言論界의 一大整理와刷新
記者配置와步調一致를決議

全南光陽記者團에서는近來地方에잇는各新聞又는雜誌支分局에서記者를함부로採用하야一般記者의體面을汚損케할뿐아니라그의累는社會에及케하며따라서神聖한言論의權威를冒瀆식키는일이種種잇슴을痛憤히생각하고언론自體의廓淸을圖하야言論의公正을期하야서그의權威를發揮함을切實히늣기여當地에잇는各新聞及雜誌支分局長과數次協議한結果去六日當地西廳旅館에서臨時記者團會를開催하고鄭晋武氏司會下에左記事項을決議하얏다더라
◇決議
一、記者整理에關한件 本件에關하야는各新聞及雜誌支分局에잇는記者를整理하고當分間各支局에適任者一人式을配置할것
一、記者採用에關한件 本件에關하야는各支分局에서記者를採用코자할時는豫히本記者團과協議할것
一、記者配置에關한件
東亞日報光陽支局 支局長兼記者 鄭晋武 記者 辛命俊
時代日報光陽支局 支局長兼記者 鄭順和 記者 宋定
朝鮮之光光陽支社 支社長兼記者 張桐鍾
朝鮮日報光陽支局 支局長兼記者 朴準鴻 記者 金鎔
一、互相連絡에關한件 地方에서發生한特殊事件은勿論이오其他모든事件에잇서서도其事件을探知한記者는본記者團社會部에通知하고社會部는各支分局에通知하야互相連絡을取하야步調를一致할것(光陽)

夜學을爲한 浦項音樂盛況

慶北浦項基督靑年會에서經營하는永興女子夜學은設立된지五六個星霜에暗黑한女子社會를開導함이多大하던中經費困難으로到今하야는廢校의運이迫한바最後一遞鳴으로去一日夜女子樂友會甲子樂友會迎日靑年會의後援으로救濟音樂大會를開催하엿던바有志의同情이多大하야同夜學에서는매우感激히여긴다더라(浦項)

海州店員決議

去十一日本報海州支局內에서海州店員親睦會委員會를開하고金鍾讚氏司會下에左記事項을決議하얏다더라
◇決議
一、會員待遇을雇主側에要求할것
二、每月十六日을休日로定할것
三、禁酒斷煙을宣傳할것
四、陰十二月一日부터物色衣服으로改良할것
五、釜山、永興印工罷業團에檄文과同情金을보낼것(海州)

太華靑年 會體、規約更新

全南光陽郡骨若面太華靑年會에서는지난五日臨時總會를開催하고議長金台致君司會로金相讚君의經過報告가잇슨後從前의會長制를委員制로變更하는同時左記와如히委員을選擧하고諸般議案을決議하엿다더라
◇委員 李同福、崔玉根、崔學根、李倫洙、李鋼洙、金相讚、金台致
◇決議
一、規約改正에關한件 會員整理及組織의件 會費整理의件 本會事業進行中障碍者에關한件 郡靑年聯盟에加盟의件 本會의發起로公普校期成會組織에關한件 基本金에關한件 其他少年會援助의件(光陽)

靴工相救會 組合으로變更

元山靴工相救會에서는去十日元山皮革商會內에서臨時總會를開하고規約修正을하는同時從來의相救會라는名稱을元山洋靴職工組合으로變更하고任員을左와如히改選하엿다더라
任員 組合長金吉男 理事崔鳳瀚 幹事李梧靑 吳孝善 李昌淳 書記崔永德(元山)

廿六個所의 堤堰墾畓
中學財源으로 道許可가될뜻
金堤中學期成會의歡躍

全北金堤中學期成會가組織되얏다함은累報한바어니와今般金堤東津水利組合이完成됨에따라金堤郡內에잇는堤堰百個所中二十六個所는從前과가티保留管理할必要가無케됨을機會로하야이것을水面埋立免許를得하야中學經營의財源을삼고저當會重要會員趙秉憲金鳳瑞等二十餘人이極力으로活動하야그公有水面의埋立免許를得하야畓을起墾할計劃을세우고事業豫定圖等을作成하야同會名義로郡廳에免許願을(去六月二十四日)提出하얏던바數日前에道當局으로부터願書를速히提出케하라는照會가同郡郡守에게來着하얏다는데이말을들은同會에서는即時幹部會議를열고밧비그準備에갈것과數日後그願書를道當局에提出할것을討議하엿다는데當會에서는許可가나는即時水面埋立工事에着手하야開墾할터이라하며그工事를竣功함에도別로큰힘이들지안흐리라하며이에免許를出願한二十六個所의池沼는다음과갓다더라

所在地	地番	地積(坪)
金堤面校洞里	三二四	一四、七五〇九
聖德面大木里	五六一	四、〇四二七
同 大石里	三〇九	八、五五〇
同 聖德里	三三四	四、〇九二七
同 石洞里	四一九	四、四〇二二
同 聖德里	三一八	八、五五八六
同 石洞里	三七三	二、八二六九
同 紗羅里	三六二	八、二二〇四
同 石洞里	三一七	三、三五一九
同 大木里	五四四	九、五五六六
同 紗羅里	五四	一七、五九〇七
進鳳面淨塘里	七七	二、一六三四
同 加實里	三九	四六八、一一四
同 淨塘里	一〇三〇	四、四五三〇
同 同	一九	一〇、一四〇〇
月村面立石里	三	八、四五二四
同 蓮井里	三三四	四、七九〇七
同 同	七九	八、一〇〇一
竹山面洪山里	三六六	八、八七三六
同 同	一九七	一、二八五
扶梁面月昇里	五一五	一、五一五
同 同	二一〇	一〇、五九三四
同 卯鳳里	一三九	八、三二〇〇
同 玉盛里	四六五	六、八七六七
竹山面長華里	四六九	三、五四〇
月村面長華里	五六四	一、五六二

新陣容
牛峙小作會

全南光州牛峙小作人會에서特別委員會를開催하고臨時議長盧南鏞氏司會로洪根氏의經過報告와今後運動方針에對한討議가잇슨後左와如한決議와任員改選이잇섯다더라
◇決議
一、惡地主及惡舍音에關한件
一、小作權遷動과地稅公課金秘密納付者에關한件
一、各地主小作人間無理한完定契約防止에關한件
一、各里巡迴講演에關한件
一、總會召集에關한件
一、羅州小作爭議에關한件
◇任員
執行委員長盧南鏞 庶務部長洪根 財務部金鳳錫 敎務部表錫柱 調査部金道洙 救護部盧南鏞 宣傳部李根洙(光州)

咸南少年氷上運動

安邊郡培花面培花少年會에서는來本月二十七日培花公立普通學校內에서創立一週年紀念式을盛大히擧行한다하며本月三十一日午前十時에는咸南少年氷上運動大會를한다고(元山)

理由야何如턴 禁止만은堂堂
新天地少年會 討論續論不得

羅州邑內新天地少年會에서는全鮮討論大會를開催하랴하얏스나演士不參加로不得已中止하고다만形式만으로차去十一日午後七時半에會員間可否便演士를擇하야男女百餘名聽衆裡에會長金俊龍氏開會辭를비롯하야『事業成功에는團結이냐物質이냐』란演題로各各熱辯을吐한後續論에드러가자立場하엿던警官으로부터아모理由업시續論은禁止식힘으로聽衆과記者席에서는警官의職權濫用을말하며그理由를質問한바屆出에演士六人뿐인데來賓이무슨續論이냐言實은模糊하나마禁止는堂堂하야會衆은解散되고마럿다는데當夜演士는左記와갓다더라
團結便、金俊龍、辛成龍、李春甲
物質便、李泳植、鄭泰德、金壽萬

金浦脚戲에寄附

金浦品評會主催와金浦自動車部本報金浦支局後援으로全鮮角力大會를盛況으로終하얏다함은旣報와갓거니와同大會에寄附人士는如左하다더라
二十圓松山常次郎 十五圓寶海社 十圓齋木胤志 六圓福昇 崔長水 五圓 岡田作一 五圓 郡內面事務所 吳俊國店 二圓 朴齊玉 杉澤茂 목도리三圓 손수건一打 崔達修三郎(金浦)

玉泉面民不平
郡守와庶務 主任態度에

平南孟山郡玉泉面北倉市와同郡元南面上南倉間等外道路改修工事에對하야玉泉面에서는지난달十六日面民大會를開하고交涉委員二人을郡廳에派遣하엿다함은이미本報에報道한바어니와當時交涉委員趙處恒崔輔國兩氏가郡廳에간즉郡守張淳應氏는元南面에出張하고不在中임으로庶務主任井上氏와長時間意見을交換하엿스나解結을得치못하고後日郡守가歸廳하면如何間面民大會로回答을하겟다함으로交涉委員은安心하고도라온바一箇月이지난오날까지도아무消息이업슴은郡守와庶務主任의取한態度가面民을無視함이라하야非難이높다더라(北倉)

大邱 藥令開市
來十六日부터

全鮮的으로가장오랜歷史를가진大邱名物藥令市는來十六日陰十一月一日부터開市할터인데例年令市中藥材賣買에對한仲介者의不正弊端이만흠으로特히今年부터는大邱漢藥組合에서仲介組合을直營하고令市藥材賣買에對한不正弊端을一掃根絶하리라더라(大邱)

金堤東津水組
第三回評議員會

全北金堤東津水利組合에서는去八日當郡廳會議室에서當組合長交角仲蔵氏의司會로左記事項을決議하엿다더라
◇決議事項
一、當組合出納役任命의件 當組合出納役에高田政雄氏를月俸二百八十圓으로任命함
二、當組合給與規程의件
一、出納役一級二八〇圓 二級二五〇圓 三級二二〇圓(金堤)

宮三面民에 激勵文發送
牛峙勞農會에서

全南光州牛峙勞農靑年會同面小作人會에서는羅州宮三面民對東拓間의小作爭議持久戰에疲勞한小作人의最後勝利를爲하야去十日兩團體의連署로宮三面農民組合에左와如한激勵文을發하엿다더라
◇激勵文◇
同志여!너히들의설음은우리가안다오래동안强者群의搾取와壓迫에忍耐하다못하야最後의決死的義憤을위하치는것이너히들의現實이아니냐싸워라굿세게!너희의理想을實現하기까지!世界人類의自由와平和를爲하야는生命을犧牲하고라도!살기를爲하야는죽엄을不辭하고라도!싸워라굿세게!正義의아페는모든魔物이다倒壞한다너희의아페는오즉勝利가잇다同志여!兄弟여!
一九二五年十二月十日
牛峙小作人會
牛峙勞農靑年會

地方經濟

咸南檢穀總數
十一月中旬

咸南穀物檢査所의十一月中旬의檢査成績은玄米四萬一千二百八十七叺白米六千五百九叺大豆七萬四千四百九叺인바各地檢査出張所에別하면如左하다더라

	玄米	白米
咸興	二六、九二二	二、〇五一
新上	四、六七〇	一、九八五
永興	五七〇	九三
元山	九、一二五	一、三八〇

新浦港日本貿易

新浦港客月中旬日本貿易의輸出入狀況은如左하다더라
【輸出】大豆百六十石에三千三百六十圓이오魚類八萬六千百四十斤에二萬六千六十二圓인바其他二千二百三十一圓을合하야三萬千六百五十三圓이오【輸入】小麥千二百五十斤에千二百六十五圓이오砂糖千斤에二百圓이오漁網六百九十斤에二千百四十圓인바其他千七百六十八圓을合하야五千四百六十三圓이엿다고(元山)

漣川大豆 共同販賣狀況

京畿道大豆는長湍、漣川種의當及奬勵에努力한結果本年에처음漣川郡產大豆의共同販賣를試한바豫想以上의好況을呈하얏는데郡當局에서는買受人選定에苦心한結果、野田醬油株式會社仁川支店과協定하고價格은仁川市勢보다每石二十錢高價로買收하고此로서基準삼아仁川、共同販賣所間運搬賃其他雜費를控除한것으로써共同販賣所의市勢로決定하얏는데各販賣所別市勢와每石差額은如左하다더라

	漣川驛前販賣所 圓 錢	西面笠岩市場 圓 錢	全谷驛前販賣所 圓 錢
特等	一、三五	一、三五	二、〇三五
一等	一、〇五	〇、九五	一、八三五
二等	〇、八五	〇、七五	一、六三五
三等	〇、六五	〇、五五	一、四三五
四等	〇、四五	〇、三五	一、二三五

以上三個所販賣數量은特等三八叺一等一九三叺二等二五三叺三等八二八叺四等一三七叺計一、四九九叺으로販賣金高는九、二八二圓五〇錢이오共同販賣者六四三人의一人當利益은八十四錢이라더라

安道日出稻成績

安邊郡安邊面의安道產米改良組合은本年春期에設立되얏는데同組合에서產出되는改良米는元山貿易商에게賣渡되야此等貿易商이直接檢査를受하야日本其他各地에輸出하얏는데今秋부터는同組合名義로米豆檢査를受하야組合自身이日本其他와取引할計劃으로一兩日前에改良米日出稻種大十六叺의檢査를申出하야元山檢査所에서檢査를하여본結果原來日出稻種은晩稻로서靑米의發見이比較的多하다하며靑米는土質의關係와選擇登熟期의排水設은施肥等을考慮하면靑米를적게함이必히不可能한것은아니라하야郡當局에서도努力한結果乾燥調製는甚히良好하야石의混入도他에比하야少量으로一升에僅히四五粒이잇슬뿐이오稗도少하야今後同組合의新穀도漸次出廻가多할터이라더라(元山)

寸鐵

◇【晋州】南朝鮮思想中心地란晋州에서는諸般運動이激烈하엿슴에不拘하고女性運動이란影字도업더니及其오날에女子靑年會가發生하엿다고唱家少婦가滿城하고風紀紊亂이여간아닌晋州에그들의使命이重大할진져
◇【北倉】市內商權은中日人이太半이나點領을하얏는데村兩班들은말도모르는그사람들商店에가서高下間에『잇소』를連呼하야아조大盛旺이라고우리經濟破滅은우리손으로
◇【平昌】平昌에는葉煙草收納期가되매油頭粉面의蝎甫가四方에서雲集하야淸歌妙曲이徹夜不絶이라고이것이地方發展에紹介物인가?

十二月十二日土曜부터特別名畫提供
實寫 時事週報 全一卷
喜劇 二人의어여리 全二卷
伊太利이다리映畫會社 大活劇 豪傑마지스틔 全七卷
至寶의體量의마지스틔의大活劇
佛國알바드로스社超特作
原作者 監督者 아메키싼다뜨ㅣ마氏
主演者 이완모쮸ㅣ힌氏
名畫 키ㅣㄴ 全十卷
新築壹週年紀念興行 觀覽料特別大割引半額
豫告
文藝名畫 巴里 全十四卷
名畫 지내가는影 全十卷
文藝映畫 아ㅣ靑春 全七卷
名畫 思出 全十二卷
映畫 新婚로이도 全六卷
歐洲映畫封切場 優美館 電光三九五番

◇當十二月十一日
◎유社作品 實寫 國際時報 全一卷
◎유社作品 喜劇 無線電話 全二卷
◎유社大作 喜劇 氣樂의男子 全二卷
◎유社作品 메리필빈鏡主演 戀愛話 嵐의前 全六卷
◎유社作品 아ㅣ나ㅣ뎃트社大傑作 問題映畫 人形의家 아니다지모봐夫人大力演 全八卷
◎유社作品 第二北國의狼 (大豫告) 第三第四四卷上映
◎유社大作品 快活 施風兒 全七卷
◎유社大作 決死的大進擊 千軍萬馬 十五篇三十卷
◎佛國健國史 哀史 잔다ㅣ크 全九卷
◎유社百萬弗大映畫 愛國秘話 愛國의喇叭 全八卷
特約 團成社 電光九五九番

第十二月五日(土曜)부터
特別大興行
東半藝術團大公演
男女五十八名總出演
演藝種目
大小奇術 催眠術
大魔術 氣合術
獨唱 合唱
東西洋舞蹈、音樂、新劇
(時代、現代劇各種)
(每日交換)
……(大豫告)……
名畫 戀의凱歌 七卷
京城仁寺洞 朝鮮劇場 電光二〇五番

交際善手는成功의捷徑
交際의秘訣
▲好感을어더成功하는秘法 ▲女子를홀리게하는妙法 ▲男心을自由自在히하는法
●本書는著者가多年의經驗에依하야苦心의結果著述한大好評의交際善手가되나곳交際에利用되야滋味잇스며사람의마음을自由히할수잇다(內容의一部)
▲女子를마음대로할수잇는法▲女子와交際하는法▲男便의愛를獨專하는法▲主人에게질버하는法▲人心收攬의秘法▲下人부리는法
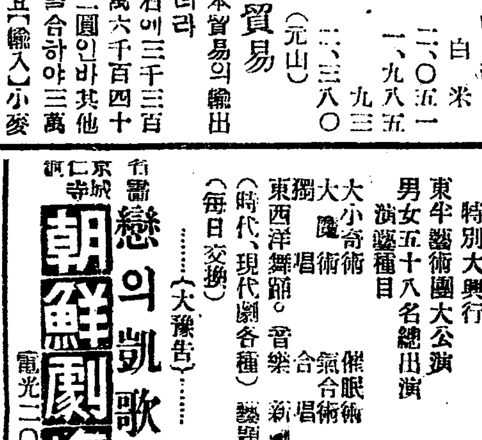
特價 一圓卄錢
洋裝美本 寫眞入
最新版 美人裸體寫眞 六枚一組 無代添付
東京赤坂丹後町一〇 振替東京二一七三番 東興社

●兒孩를못나서兒孩가자러서애쓰시는분은꼭읽어주시요
男女 生殖器圖解研究 (密圖入)
(二大附錄) 性交法 姙娠、避妊의新研究
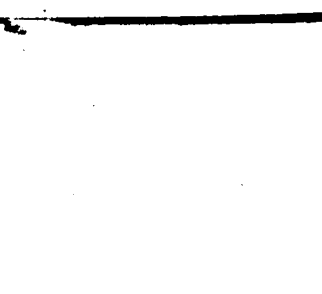
◆性的研究는人生에게最히重要하야忘却할수업는快樂、本書는只今까지잇는授할수업서든男女生殖의秘訣과生殖器의諸病의治療法等現代男女가必히몰나서는아니될秘書가入하야總括近說明한▲生殖器圖解▼男女性交法과其心得▼色情이起하는理由▼月經及男女의發情期▼避妊의理由와其經過▼姙娠과不姙娠의原因과注意▼性慾欠乏生殖器能障害▼生殖器의諸病과自宅秘密療法等其他數十項密畵十數入
總子로스箱入 金文字頒美本 特價金壹圓
◇前金注文發送無料代金引換은『セツ』送하라申込次第二十錢增
◆◆一千名限紀念으로注文者의新聞名記入注文者(內容의一部)에 美人裸體寫眞 一組 無代添付
◎申込所 東京市銀座西紺屋町六 振替東京六二六〇番 三光社書房

バイエル染料錠
바이에루染料錠
原料의塊인故로 低廉 善染
各道廳染色講習會에서證明되얏다

◉九月부터十二月까지景品付販賣를합니다
◉僞造品이잇스니바이에루의鋼子票塊染料를買求하시요
◉標本定價表는通知次第送呈
各色原料 配合用藥品 各種
獨逸바이에루染料會社代理店
京城本町一 高木商店染料部 振替京城三四番

▼ 朝刊 夕刊 (六面)
購讀料 一個月金壹圓
朝鮮日報京城販賣所 京城南大門通一丁目三 電話光化門一四七四番 ▲

確實히다
섯살은점
어집니다

何時든지缺치말고本品을愛用하시면皮膚는恒常艷美하고健康하게確實히다섯살은절머지십니다

점게만드는美膚料
クレームレート
구 례 무 렛 도

편지는이는드집늠止하며脂肪性이잇는이는업도록當身의素顏의化粧하시기前에或의皮膚保健用에도便途가된분家庭美膚料

東京・大阪
平尾贊平商店
No.107